EDICION DE 14 PAGINAS
OFICINAS: AGUSTINAS 1269
TELEFONOS:
ADMINISTRACION Inglés 650 Nacional 77.
REDACCION Inglés 3114
Casilla 81 D

LA NACION

PRECIO: 10 CENTAVOS
NUMERO ATRASADO 20 CENTAVOS
SUSCRIPCIONES
Por 1 año. . . $ 25.— Por 3 meses. . . $ .8.—
Por 6 meses. . . $ 14.— 1 año, extranjero $ 50.—

AÑO II. Santiago de Chile, Miércoles 24 de Abril de 1918. Núm. 467

DE LOS ESCENARIOS NEOYORQUINOS

"MISS EMMA WEHLEN, HERMOSA ACTRIZ DEL METROPOLITANO DE NUEVA YORK, QUE HA OBTENIDO EN LA RECIENTE TEMPORADA RUIDOSOS TRIUNFOS POR SUS ACERTADAS INTERPRETACIONES Y RARA BELLEZA. MISS EMMA HA SIDO TAMBIEN LA PROTAGONISTA DE UN BULLADO Y SENSACIONAL AMOR, EN EL CUAL HA INTERVENIDO UNO DE LOS MAS CONOCIDOS "HEREDEROS" DE LOS ESTADOS UNIDOS".

LA ENFERMERA

De todas las señoras que voluntariamente trabajaban en aquel hospital, Elena Freneuse era la más silenciosa y paciente, la que cumplía con su deber con más minuciosa puntualidad, hasta el punto de que aquella especie de automatismo irritaba a sus compañeras.

Había allí mujeres dignas de elogio por su buena voluntad; pero cuyo juicio y cualidades personales no eran iguales siempre. En muchas de ellas predominaba la frivolidad mundana, el desdén, los mil defectillos burgueses. Todos guardaban para aquella señora hermosa, limpia, ensimismada y taciturna bastante respeto, al mismo tiempo cierta envidia y malquerencia. Hablaban mucho entre sí y se burlaban de su mutismo.

Estaba Elena en el hospital desde que éste se abrió, y tanto el director como los médicos la tenían en muy alta estima. Nada se sabía de su vida anterior, de su parentela y de su posición social. Todas la curiosidades enmudecían ante la expresión glacial de su rostro de líneas correctas y puras. Algunas tentativas de pérfida información habían fracasado por su altiva indiferencia, y su trabajo impecable la ponía a salvo de toda clase de censuras. Pero sobre todo era intocable, esa indefinible zona de aislamiento que creó en torno suyo su alma completamente orientada hacia la vida interior. Conforme se iban adiestrando sus manos en las curas, sus ojos en la vigilancia, su cuerpo en las fatigas y en los insomnios, más se iba precisando la impasibilidad de su carácter y el estado de abstracción moral. Ni la sangre, ni la viruela, ni las más horribles dolencias la conmovían.

El hospital estaba poco alejado de la línea de fuego y el peligro era constante.

Varias veces el anuncio de un próximo bombardeo había extendido el pánico, y en uno de ellos se había hundido la casa más próxima. Elena permaneció impasible, ofreciéndose, sin asomo de ironía, para calmar el ataque de nervios de alguna enfermera de las más detractoras de su persona.

Desde aquel día creció el rencor de todas las mujeres por aquella señora, de quien nada se sabía, como no fuese que no temía ni al cansancio ni al peligro.

El alistamiento voluntario hecho al principio obligaba a las enfermeras a permanecer en el hospital, sólo por palabra de honor; pero la verdad era que ya se iba haciendo aquello demasiado largo, que pasaban los meses y los años, que la guerra, que se creyó breve, era interminable y que se sucedían las estaciones en aquel caserón con irresistible monotonía. Una temblaba por su marido o por su novio, otra por sus hijos, y había días en que había verdaderos chubascos de lágrimas, y el relato de determinadas historias, repetidas mil veces, era interminable. Después caían en murmuraciones mezquinas y toda clase de chismes para matar el tiempo. Se disputaban agriamente por las ocultas y supuestas intenciones de algún médico joven y guapo; por el flirt de una enfermera con un herido alpino. Cada una llevaba sus noticiones políticos, los caracteres se agriaban y la buena armonia se quebrantaba cada vez más. Y Elena, recluída en sí misma, iba convirtiéndose en el centro de todas aquellas nerviosidades femeninas exacerbadas sin que se diera cuenta de ello; su tranquilidad parecia un reto, su silencio una tácita censura, su fortaleza de cuerpo y de alma un motivo de humillante comparación. Hasta que un día, sin motivo alguno, por una insignificancia, descargó la nube.

—Sí, señora, sí, de usted estamos hablando—le dijo una de las enfermeras.—¿Por qué nos desprecia usted? Después de todo ¿quién es usted? ¿De dónde ha salido usted? ¿Por qué se da usted esa importancia desdeñosa? ¡Esa impasibilidad no dice nada, porque es más fácil ser impasible cuando no se tiene a nadie en el frente, cuando nada hay que temer!

Elena no dejó de sonreír amargamente ni un instante, pero con una expresión dolorosa, que acabó por avergonzar a algunas enfermeras, y sólo por la magia de su expresión consiguió que todas enmudeciesen.

—Señoras—exclamó—yo no las desprecio a ustedes. Vivo en mí misma. Yo no quiero mal a nadie, y si son ustedes malas no sé el por qué, aunque ustedes no se den cuenta de ello. Y puesto que toman mi reserva como desprecio, hasta el punto de romper mi secreto se lo voy a decir a ustedes: mi corazón está muerto porque he perdido en la guerra a mi marido, a mis dos hijos y al único sobrino que ya me quedaba. Estoy sola en el mundo; he dado cuanto poseía. Mi tranquilidad procede de haber abolido en mí todo temor y sufrimiento. Todas las posibilidades de nuevos dolores las he déjado atrás de mí, y no incluyo mi muerte que la deseo, pero que no la provocaré, pues vale más ser útil que precipitar lo ineludible. Tal vez haya dicho lo suficiente para que algunas de ustedes se arrepientan de haberme querido ofender.

Yo no pienso más que en cumplir el deber común que a todos nos hace hermanos. No pueden ustedes figurarse la fuerza que da el haber sufrido todos los dolores por entero y el haber concluído para siempre con el dolor. Esperarlo es peor que sufrirlo cuando llega. Permanecer en pie después de haber descargado el rayo, es triste; pero se siente uno libre. Ustedes no son libres, temen las desgracias, piensan en el bienestar, aún no han pagado el horrible tributo y no saben ni lo que el destino les exigirá ni cuándo se los ha de exigir.

El grupo retrocedió ante Elena. Una de las enfermeras exclamó acongojada:

—¡Es verdad... tiene razón!

Elena continuó:

—Por eso son ustedes malas, porque tienen miedo. Yo he pasado ya más allá del dolor.

Ya saben ustedes el secreto de mi impasibilidad. Envídienlo, si quieren. No se ensañen ustedes con una pobre mujer hecha pedazos, cuyas lágrimas a nadie interesan.

Y se alejó serena y altiva, como si todo aquello no hubiese rozado siquiera el misterio de su vida interior y de su alma abierta a lo infinito.

CAMILO MAUCLAIR

Exposición de Cestería y de Tejidos al Telar

La Inspección General de Instrucción Primaria invita al público a visitar las exposiciones de cestería y de tejidos al telar que se han abierto en el local de la Escuela Superior número 19 "Paula Jara Quemada", Alameda 2414, esquina de Avenida España.

Horas: 9½ a 11½ A. M. y de 2 a 5 P. M. 2694-25-d

La huelga del personal de la Tracción Eléctrica

En la reunion conciliatoria de ayer, celebrada en la Intendencia, las partes llegan a un acuerdo para solucionar las dificultades.

HOY SE REUNIRAN LOS OBREROS PARA CONOCER Y SANCIONAR ESTE ACUERDO.

Tal vez mañana se normalice el servicio de tranvías.

Por espacio de muchos días la ciudad de Santiago ha soportado las acentuadas deficiencias de uno de sus servicios más indispensables, como es el de tranvías.

Felizmente, en la reunión celebrada ayer tarde en la Intendencia hubo acuerdo entre las partes y pudo solucionarse en forma satisfactoria las dificultades surgidas en la discusión de los diversos puntos que completan las peticiones de los operarios y empleados de la Compañía.

La solución llega oportunamente y cuando ya el público empezaba a impacientarse ante el prolongamiento de una situación que ocasionaba serios perjuicios y dificultades de efectos dolorosos para una gran parte de la población.

Escenas callejeras de la huelga

La 3.a reunión en la Intendencia

A la hora indicada por la Intendencia se reunieron nuevamente ayer los representantes de la Compañía y la Tracción, a fin de continuar en la discusión de los diversos puntos que presentaron los empleados a la consideración de la gerencia.

Desde los primeros momentos pudo notarse un ambiente de mayor armonía en la sala.

Unos y otros daban a conocer sus mejores propósitos de concordia y bajo estos buenos auspicios se entró en discusión.

Después de largas consideraciones se llegó a un acuerdo en lo que respecta al punto de mayor discordancia o sea al reconocimiento del Consejo Federal número 2.

Sobre el particular se llegó al acuerdo, que logró satisfacer los deseos de unos y otros y, sancionado éste, se continuó en la mejor forma con los puntos siguientes de la presentación.

Después de más de tres horas de estudio se terminó la solución de todas las dificultades, levantándose en constancia el acta cuyo texto damos a continuación:

Acta

El veintitrés de Abril de mil novecientos dieciocho, se reunieron el Intendente de la Provincia, don Pablo A. Urzúa, y los señores Francisco Musso R., Luis R. Tobar, Carlos Alvarez, Adolfo Antonio Rojas, Víctor Manuel González, en representación del personal de la Empresa de Tranvías, y el señor Arístides Brandalá, en representación de la Empresa, para tratar de solucionar las dificultades producidas que han ocasionado la huelga. Después de detenida discusión, se llegó a los siguientes acuerdos:

1.o La Compañía de Tranvías declara al señor Intendente y al personal de la Empresa que reconoce amplia libertad a sus operarios para formar parte de cualquiera asociación civil o política o profesar cualquier credo religioso. Asimismo, declara que en sus relaciones con su personal, no toma ni tomará en cuenta para apreciar su conducta, que pertenezcan o formen parte de asociaciones, sea como miembros, sea en sus mesas directivas, y se compromete a no hostilizarlos por esta causa.

Respecto de la sección de Maestranzas y Talleres, de la Compañía, se acuerda:

2.o Abonar a los operarios cesantes de la carpintería de Cueto, el salario correspondiente a quince días, dando preferencia a este personal para ocupar las vacantes que se produzcan en la Maestranza.

3.o El punto tercero de las peticiones fué retirado de común acuerdo.

4.o Las horas de trabajo diario serán ocho horas completas, de siete a once antes meridiano y de una a cinco pasado meridiano, a excepción del día Sábado, que se suspenderá el trabajo a la una pasado meridiano, o sea, de siete antes meridiano a una pasado meridiano.

Respecto de la sección de maquinistas y cobradores, se acordó:

1.o En cuanto a las peticiones 2.a, 3.a, 5.a y 12.a, se convino en aceptar el reglamento cuya copia se deja en poder del señor Intendente, el que se imprimirá y se fijará en las estaciones.

Los sueldos de base quedan como sigue:

Maquinistas, $ 4. Antes $ 3.50.

Cobradores, $ 3.50. Antes $ 3.

El sueldo para los que trabajan 13 días en la quincena, se fijó así:

Maquinistas, $ 4.50. Antes se hacía distinción de categorías, ganando los de la primera categoría $ 4.50 y los de la segunda $ 4.25.

Los cobradores ganarán $ 4. Antes ganaban $ 3.50.

A estos sueldos hay que agregar además el aumento que significan los premios de conducta, asistencia y otros especiales.

2.o Respecto al punto IV, se acordó que se dé aviso al empleado por el inspector al pasar el parte. El aviso se dará en talonarios especiales.

En cuanto al destino de las multas, se dejó constancia por la Compañía que desde muchos años se les da el destino de pasarlas al fondo de socorros y aún la Compañía agrega un 33 por ciento del valor de las multas para incrementar ese fondo.

3.o En cuanto al punto VI, la gerencia arreglará que los reclamos sean oídos por un jefe y fijará una hora en un día de la semana para que puedan hacerlos ante el gerente, si no se conformaren con la resolución del jefe.

4.o Respecto a los puntos 7.o y 8.o se acordó que en caso de suspensión se pagará al empleado las horas trabajadas antes de la suspensión a razón de $ 0.45 a los maquinistas y $ 0.40 a los cobradores.

5.o Respecto del 9.o, están listos los uniformes para repartirlos.

6.o Respecto al punto X, en vista de las explicaciones del señor gerente, se dió por retirada.

7.o Respecto al número XI, aceptado. No se cobrará el valor de los rodillos de madera de las salvavidas cuando se quiebren.

8.o Respecto al N.o XIII, se convino en que el empleado Osorio si tiene que anotar faltas lo hará pasando aviso al empleado como los inspectores.

9.o Respecto al N.o XIV, se colocará en los tranvías una seguridad para que el vidrio no caiga solo y no se hará responsable al cobrador cuando éste justifique que el vidrio se ha quebrado sin su culpa.

10. Respecto al N.o XV, se colocarán seguridades para que las ampolletas de la imperial y reverbero no puedan ser sacadas.

11. Respecto a los aseadores, se convino que si piden diez carros se les dará, y la hora más tarde para entrar al trabajo, será las 9 P. M., pudiendo hacerlo a las 8 P. M., si lo desean.

12. Queda establecido que el personal volverá al servicio el Jueves 25 de Abril, a la hora de costumbre, en la mañana.

De esta acta se sacaron tres copias, de las cuales una quedó en la Intendencia, otra fué entregada a los representantes de la Compañía y la tercera, a los obreros.

Fué firmada por los asistentes a la reunión.

Normalización del servicio

Según el acuerdo de que se deja constancia en el acta que damos más arriba, los operarios y empleados deberán iniciar sus labores mañana, a la hora de costumbre.

Desde mañana, pues, quedará normalizado el servicio en forma efectiva.

Se tomó este acuerdo en vista de que no era posible notificar a todos los huelguistas de la solución dada al movimiento, por no haberse citado con anticipación a asamblea; pero, es de suponer que muchos ingresarán desde hoy mismo al trabajo.

En tal caso, el servicio mejoraría bastante y podría atenderse casi todas las líneas que sirven a la movilización en los diferentes barrios de la ciudad.

La asamblea de hoy

A las 9 de la mañana de hoy se efectuará en el Teatro Odeón una asamblea general de los huelguistas.

En esta asamblea, el señor Paulo Marín, abogado de los obreros y empleados de la Empresa, dará cuenta del resultado de la misión que se le confió ante la junta de Conciliación impuesta por la Intendencia.

El público y el servicio de tranvías

La solución de la huelga pondrá término también, y ya era tiempo, a las escenas callejeras que, en algunas horas del día llamaban la atención de todos y en las que hacían de protagonistas muchas y muchas personas.

La aparición de un tranvía a la distancia era motivo suficiente para que en las esquinas de mayor concurrencia de personas dispuestas a ocuparlo, se notaran los aprestos y las nerviosidades propias a la realización próxima de una obra de titanes.

Y los aprestos no dejaban de tener relación con el acto de ocupación de un tranvía.

Aún antes de que éste se detuviera un centenar de personas se abalanzaba a su encuentro y en medio de la mayor agitación se trepaban a su interior en desordenada y loca nerviosidad.

La necesidad de los viajeros hacía que no quedara lugar del tranvía por ocuparse,

Las fotografías que acompañamos darán una idea más precisa de la realidad de estos momentos de aglomeración en que el público pugnaba activamente por ocupar un tranvía.

La Alcaldía en presencia de la paralización de tranvías

El Alcalde, señor Adrián, envió ayer temprano a la Empresa de tranvías la siguiente nota:

"Santiago, a 23 de Abril de 1918.—La paralización del servicio de tranvías eléctricos en la mayor parte de las líneas y el escaso número de ellos en otras, ocasionan al público molestias considerables que se agravan particularmente tratándose de la movilización de la clase obrera. Han ya transcurrido varios días desde que se produjo la huelga de algunos empleados y operarios de esa Empresa sin que haya sido restablecido a su normalidad el servicio de movilización de pasajeros.

La autoridad local no puede permanecer impasible en un asunto de tanta importancia para el vecindario de esta capital. Cree ella que la razón de fuerza mayor que quizá podría en un principio servir de excepción para no dar cumplimiento al contrato celebrado entre este Municipio y esa compañía, ha ya dejado de tener aplicación y es el caso de que a la brevedad posible restablezca el servicio completo de tranvías en toda la ciudad. Sin embargo, para dar toda clase de facilidades a esa Empresa, le acuerda el plazo de tres días para el restablecimiento completo del servicio de tranvías, a contar desde esta fecha, en la inteligencia de que se verá esta Alcaldía en la necesidad de sancionar con multas, de acuerdo con el contrato, las deficiencias en el servicio que su personal de inspectores anotare.

Dios guarde a usted.— **Vicente Adrián**".

EN EL REGIMIENTO BUIN

CELEBRANDO EL 67.o ANIVERSARIO DE SU FUNDACION

Ayer cumplió 67 años de vida el Regimiento de Infantería Buin No. 1, de esta capital.

Con este motivo se realizaron diversas fiestas que habían sido preparadas de antemano por la oficialidad y el personal de sub-oficiales de dicho Regimiento.

Al igual que en los días festivos, a primera hora se izó el pabellón nacional en el frontis del cuartel. A continuación la banda de músicos recorrió los alrededores del Regimiento, ejecutando alegres y patrióticas marchas militares.

A las 10 1|2 la tropa asistió formada en el patio principal a escuchar una disertación del teniente ayudante del Regimiento, don Alfonso Valenzuela.

En breves y sencillas palabras el conferencista hizo la historia del Buín, deteniéndose principalmente a recordar los hechos gloriosos en que le ha tocado actuar al Regimiento. Terminó dando la bienvenida a los nuevos conscriptos que han iniciado recientemente su instrucción militar, recordándoles que se venía al cuartel, no a pagar un tributo de sangre, como muchos lo creen, sino a aprender los deberes cívicos que reclamará la Patria cuando vea amagada su soberanía nacional. Al concluír, el teniente señor Valenzuela fué muy felicitado por su patriótica alocución.

A las 12 M. se sirvió un espléndido almuerzo en el Casino de Oficiales, con asistencia del comandante y amenizado por la banda del Regimiento. Los sub-oficiales y el personal de tropa fueron también festejados con un almuerzo especial.

En la tarde se realizó una función de circo en la que tomaron parte varios sub-oficiales y soldados, cuyas familias habían asistido a presenciar los diversos números festivos de que se componía el programa.

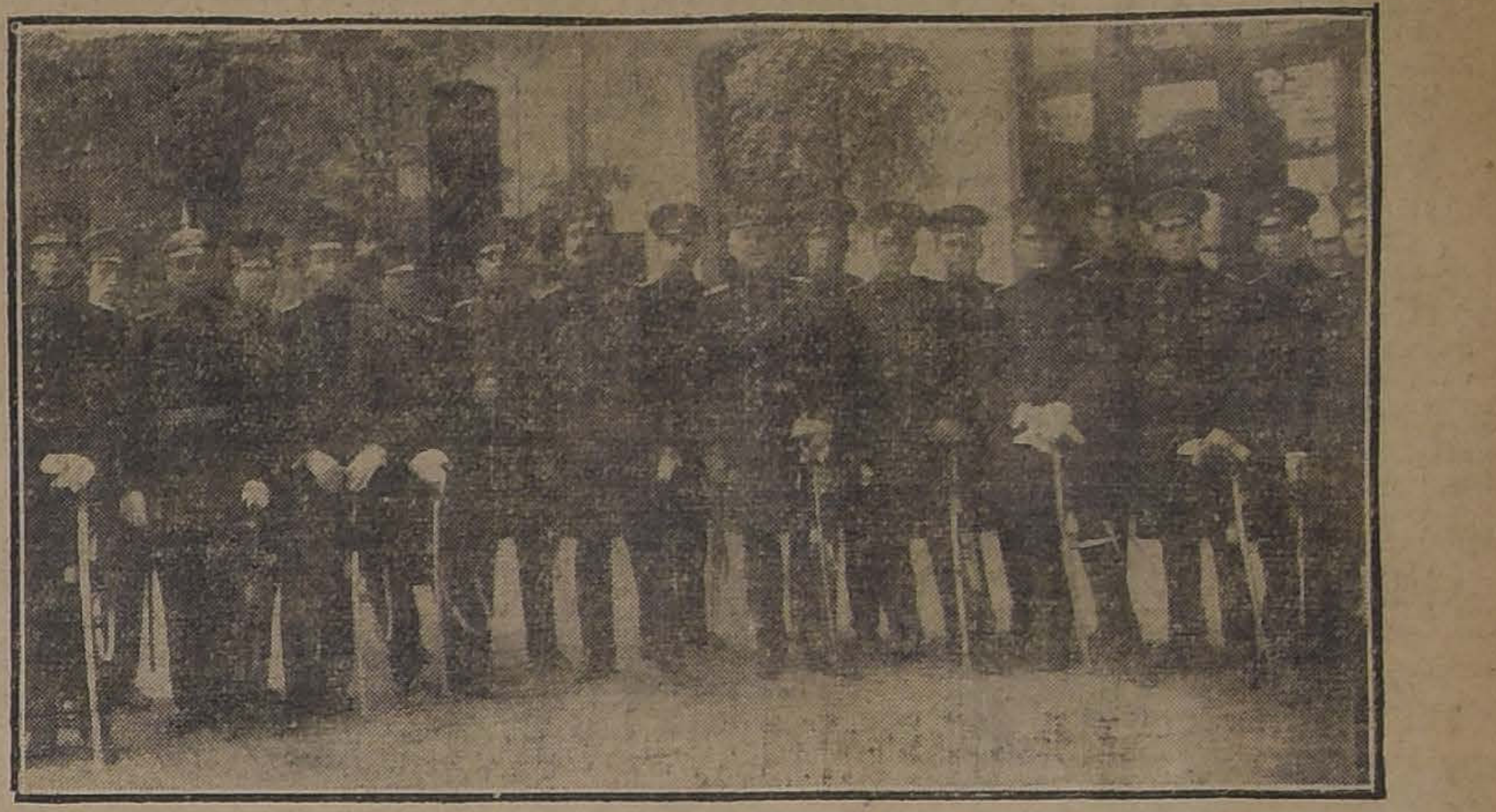

El comandante del Buín y la oficialidad

Oficialidad, tropa y los nuevos conscriptos celebrando el aniversario en uno de los patios del Regimiento

TANINO
FRANCES AL ALCOHOL
para vinos blancos, recién llegado.
OFICINA VINICOLA
130 - Bandera. - Casilla 3967
2677-24-d

Abril 24	CAMBIO	Equivalencias del Cambio
San Fidel	Bancario...... 15 7/8	1 £ vale........ 15.11.81
	Comercial 15 15/16	1 Franco 0.55.17
		1 Dólar......... 3.21¼
	ORO: 60.10%	1 Peseta........ 0,94.33
		N. Argentino 1.46¼

Ofrecemos un variado surtido
— DE —
TIJERAS y NAVAJAS
DE — ACREDITADAS MARCAS SUECAS
— A LOS PRECIOS MAS BAJOS EN PLAZA
Cía. Sueco-Chilena -:- Holmgren Hnos. y Cía. Estado 32-36
IMPORTADORES
2821-24-d

MUEBLISTAS:

Lingue seco en todas dimensiones, Raulí en dimensiones corrientes y también de 2"x12" y 3 y 4"x12 les ofrece, lo mismo que álamo seco. Roble en todos largos hasta 11 metros y en la dimensión que Ud. desee, pòr tener aserradero en Santiago.

AVENIDA MATUCANA 745,
entre Rosas y San Pablo

BARRACA FABRICA "IBERIA"

TELEFONOS: Inglés 48, Yungay
y Nacional 130.

FRANCISCO GARCIA PAZ

Empresa Forlivesi

— DE —

POMPAS FUNEBRES

Seriedad y Puntualidad

Servicios esmerados con Carrozas modernas. Materiales de primer orden a PRECIOS REDUCIDOS

Calle Merced 812-814
(Casi frente al Teatro Santiago)

JUAN FORLIVESI
TELEF. INGLES 377

Pompas Fúnebres

"La Confianza"

Estado 11 :: Teléfono 689

Si no quiere perder dinero, tiempo y paciencia, acuda Ud. a esta casa reconocida como

Verdaderamente seria

PRECIOS

Sin Competencia

TALLERES PROPIOS

Servicios

Rápidos a Provincia

LA CENTRAL

Sociedad Anónima de
POMPAS FUNEBRES

Empresa Nacional, la más seria e importante en su ramo. Antes de contratar servicios, visitad nuestra casa y os convenceréis de la enorme diferencia y de la calidad de nuestras mercaderías.

No os dejéis engañar por casas extranjeras inescrupulosas que explotan el dolor ajeno.

No confundáis nuestra dirección:

MERCED ESQ. SAN ANTONIO

Teléfono Inglés 595

Atiende personalmente el Gerente:

CARLOS VALENZUELA SILVA

POMPAS FUNEBRES

LA NACIONAL

EMPRESA ZENTENO

Arturo Prat 711, frente a 10 de Julio

Teléfono Ing. 2724

Servicios desde 35 a 3 mil pesos.

Servicio de ataúd y carroza blanca, desde 30 pesos.

J. A. ZENTENO

POMPAS FUNEBRES

EMPRESA ZENTENO

Delicias 2584, casi esquina Molina (cuatro cuadras Estación Central).

TELÉFONO INGLÉS 524

Nuestros servicios son presentados en forma insuperable y a los precios más bajos. Sin recargo hacemos todos los trámites de sepultación. Atiende personalmente.

CARLOS ZENTENO LOYOLA

POMPAS FÚNEBRES

LA SANTIAGO

SAN DIEGO 15. TELEF. 2653
SUCURSAL: ARTURO PRAT ESQ. AV. MATTA. TELEF. 6105

Servicios desde 35 a $ 3,000. Ataúd y carroza blanca desde 30 pesos. Urnas metálicas y maderas finas.

Servicios nocturnos sin recargo.

RICARDO GAMBOA VIVAR

DEFUNCION

El 22 del presente, a las 11.45 P. M., falleció nuestra inolvidable madre señora **Rosario Turela v. de Herrera**. Rogamos a nuestros amigos y a los que fueron de ella, acompañar sus restos al Cementerio General hoy Miércoles 24, a las 4 P. M., desde su casa Av. Francia 1145.

Matilde H. de Quezada, Teresa, Urbana y Lastenia Herrera T., José Luis Quezada M.

SASTRERIA L'AVENC

SAN ANTONIO 334

Recibió el surtido de casimires ingleses para invierno.

Precios económicos

2461-30-d

Velas marca **"IMPERIAL"**.
Jabón marca **"BERNARDO MAINO"**.
Bacalao sin espina, marca **"FRAGATA"**.
Pimentón español Cáscara y Flor.

OFRECE:

Bernardo Maino

ROSAS 1062

2467-25-d

Metal Desplegado

PARA ESTUCO

REALIZASE

CASTRO 78

Sociedades Anónimas

"Compañía Salitrera PERSEVERANCIA de Antofagasta"

JUNTA GENERAL ORDINARIA

Se cita a los señores Accionistas a Junta General Ordinaria para el Lunes 29 de Abril en curso, a las 4 P. M., en el local calle Prat número 231, para darle cuenta del Balance y de la Memoria correspondienes a las operaciones del año de 1917.

El Registro de transferencias de acciones permanecerá cerrado desde esta fecha hasta el 29 del corriente inclusive.

Valparaíso, 18 de Abril de 1918.

EL CONSEJO DIRECTIVO.

02736-29-d

FERROCARRIL Puerto y Balneario de Quinteros

Conforme al artículo 6.o de los Estatutos, el Directorio acordó cobrar a los señores accionistas una novena cuota de 10%, o sea, cien pesos por acción, cuyo pago deberá efectuarse antes del 29 del presente mes. Los recibos de las cuotas están a disposición de los señores accionistas en la oficina de la Sociedad, Estado 91, oficina número 27.

Santiago, 15 de Abril de 1918.

EL GERENTE.

2631-29-d

Compañía de Salitres y Ferrocarril de AGUA SANTA

DIVIDENDO

Se avisa a los señores accionistas que, conforme a lo acordado en la Junta General Ordinaria que tuvo lugar hoy día, el **dividendo final** de CUATRO POR CIENTO, equivalente a OCHO CHELINES por acción, comenzará a pagarse desde el Lunes 15 del presente.

El pago se hará aquí y en Santiago por el Banco de A. Edwards y Cía.; y a los accionistas residentes en el país se les pagará en moneda corriente, al tipo de cambio que el Banco fije para el Sábado 13 del presente.

Valparaíso, 11 de Abril de 1918.

JUAN G. SEARLE,
Director-Gerente.

2618-26-d

SOCIEDAD

Empresa de Estaño DE ARACA

En conformidad al Art. 23 de los Estatutos, cito a Junta General Ordinaria de Accionistas para el Lunes 29 del actual, a las 2 P. M., en las oficinas de la Sociedad, Bandera 60.

El objeto de la reunión es dar cuenta del Balance correspondiente al año próximo pasado.

EL PRESIDENTE.

2670-29-d

C. S. A. V.

Compañía Sud-Americana de Vapores

VIAJES DIRECTOS Y RAPIDOS A COLON EN 14 DIAS

Los siguientes vapores, dotados de telegrafía inalámbrica, sistema "MARCONI", saldrán próximamente para la ZONA DEL CANAL (Colón):

Vapor **"PALENA"**, capitán Mathias, el Miércoles 24 de Abril, a las cuatro de la tarde.

Vapor **"LIMARI"**, capitán Suárez, el Miércoles 1.o de Mayo, a las cuatro de la tarde.

Harán escala en Coquimbo, Antofagasta, Iquique, Arica, Mollendo, Callao, Salaverry y Paita. Llegarán a Colón el 8 y 15 de Mayo, atravesando el mismo día el Canal hasta Colón.

Tendrán espléndidsa conexiones con vapores para Europa, y con las lujosas naves de la United Fruit Co., que zarpan de Colón para New York y New Orleans. En Antofagasta y Arica combinarán con los trenes internacionales a La Paz, que salen los días Sábado y Lunes, a las 8.40 P. M. y 12 M., respectivamente.

El vapor **"CACHAPOAL"**, capitán Domaccin. Con instalación de telegrafía inalámbrica sistema "MARCONI", saldrá para Eten e intermedios, el Sábado 20 de Abril, a las cuatro de la tarde, con escala en Coquimbo, Huasco, Caldera, Chañaral, Taltal, Antofagasta Gatico, Tocopilla, Iquique, Caleta Buena Pisagua, Arica, Ilo, Mollendo, Chala Pisco, Tambo de Mora, Callao, Huacho, Supe, Huarmey, Casma, Samanco, Chimbote y Salaverry.

Valparaíso, Abril 8 de 1918.

ONTERE PLAZA,
Gerente.

AGENTES: Carlos Rogers, Bandera esquina Moneda; **SUBAGENTES:** S. B. Spencer, Huérfanos 948, Expreso Villalonga, Agustinas 823 y Compañía Transportes Unidos, Estado esquina Delicias.

Compañía Trasatlántica DE BARCELONA

VAPORES-CORREOS ESPANOLES

(Salidas de Buenos Aires los días 2 y 12 de cada mes)

Línea del Plata - Mediterráneo

El espléndido y rápido vapor

"Infanta Isabel de Borbón"

saldrá de Buenos Aires el 2 de Mayo para Montevideo, Canarias, Cádiz, Almería y Barcelona.

Agentes en Valparaíso:

Pereda, Martínez y Cía., Cochrane 653
Casilla 898

Sub-agente en Santiago:

José Monserrat, BANDERA 188
CASILLA 2170

"LA AMERICANA"

Compañía Internacional de Seguros Generales

SORTEO DE POLIZAS

En el sorteo de pólizas derecho a liberación, verificado en esta fecha ante el notario público don Abraham del Río, y en presencia de algunos tenedores de pólizas, salieron favorecidos por la suerte las siguientes pólizas:

Póliza número 6,045, Ramón Leiva Mella, Osorno.
Id. número 10.114, Carlos A. Bofill K., Valparaíso.
Id. número 11,166, María Mercedes Sepúlveda U., Chillán.
Id. número 7,058, Roberto Castillo H., Cholchol.
Id. número 5,125, Luis A. de Ferari F., Valparaíso.
Id. número 3,069, Juan Palominos M., Santiago.

Estas pólizas quedan exentas de todo pago futuro de premios.

El acta correspondiente a este sorteo, subscripta por las personas que lo presenciaron y autorizada por el notario nombrado, queda en esta oficina a disposición de los interesados.

Santiago, 23 de Abril de 1918.

EL DIRECTOR-GERENTE.

2837-29-d

TATTERSALL

Toros Holandeses

HOLSTEIN FRIESIAN

Del Criadero SANTA CRUZ

De Don ERNESTO VALDÉS

En la Feria de hoy **Miércoles 24** se rematarán los siguientes:

6 toros de 2 años.
4 toros de 1 a 2 años, todos garantidos para la reproducción.
14 novillos de 2 años.
12 novillos de 1 año, del mismo criadero.

Los toros son hijos de toros finos y de vacas finas por cruzamiento, y criados a todo campo.

EL GERENTE.

2703-24-d

TOROS HOLSTEIN FRIESIAN

HOLANDESES

— DEL —

Criadero "Las Mercedes", Talagante

DE LOS SEÑORES GONZALO CAMPO Y CIA.

En Feria especial, que tendrá lugar el **Martes 30 del presente, a la 1½ P. M.**, remataré en mi establecimiento, Huérfanos 2855:

17 Toros en estado de servicio.
10 Vaquillas cubiertas por toros importados del Criadero.

Recomendamos especialmente los productos de este Criadero, por proceder todos ellos de madres con antecedentes lecheros inmejorables y comprobados, resultado de una selección esmerada de largos años y por el estado sanitario del ganado, pues a este respecto el Criadero no ha recibido jamás reclamo alguno.

El alto promedio de producción de lèche del ganado de "Las Mercedes" y su éxito completo en los concursos lecheros del país son conocidos por todos los interesados en lechería.

Todos los animales han sido tuberculinizados por el doctor en medicina veterinaria señor A. Ramírez R., jefe de la Clínica de la Quinta Normal y se garantizan libres de tuberculosis.

Establecimiento ARTURO CALVO M.

2855 — HUERFANOS — 2855

30-d

FIERRO

Acanalado para techo. Liso galvanizado y negro, en barras, lingotes, etc.

CAÑERÍA* para *AGUA* y *GAS

***ZINC* en planchas**

:-: Antes de comprar consultar precios a :-:

ENRIQUE RAWLINS & Co.

SANTO DOMINGO 855

2755-25-d

AVISOS DE REMATE

Ministerio de Hacienda

Remate de Terrenos Salitrales DEL FISCO

En conformidad a lo dispuesto en la ley N.o 3.200 de 22 de Enero de 1917 y el decreto Supremo N.o 210 de 7 de Febrero del presente año que se publica íntegro en el Diario Oficial el día diez de Agosto y siguientes hábiles del presente año, a la una P. M. se pondrán en subasta pública en Santiago, ante la Junta de Almoneda, los siguientes lotes de terrenos salitrales con el minimum de precios que se indican a continuación:

TERRENOS DE LEALTAD DEL TOCO

Lote Norte, con 5.132.722 quintales métricos, a $ 0.25 cada uno en de 18 peniques.

Lote Sur con 1.536.231 quintales métricos, a $ 0.25 oro cada uno.

TERRENOS AL NORTE DE LA OFICINA COYA

Lote N.o 1 con 7.677.897 quintales métricos, a $ 0.25 oro cada uno;
Lote N.o 2 con 8.325.642 quintales métricos, a 0.25 oro cada uno;
Lote N.o 3 con 7.744.408 quintales métricos, a 0.25 oro cada uno;
Lote N.o 4 con 8.009.827 quintales métricos, a 0.25 oro cada uno;

Terrenos alrededor de la Oficina Sebastopol con 206.106,55 quintales métricos, a $ 0.10 oro cada uno.

TERRENOS ALREDEDOR DE LA OFICINA PAN DE AZUCAR

Lote B, con 1.582.354 quintales métricos, a $ 0.20 oro cada uno.

TERRENOS SAN JUAN DE SOLEDAD

Lote C. con 2.546.826,26 quintales métricos, a $ 0.25 oro cada uno.

Terrenos al Poniente de Rosario de Huara, con 892.712.58 quintales métricos, a $ 0.20 oro cada uno;

Terrenos al Poniente de Santa Rosa de Huara, con 1.188.308.17 quintales métricos, a $ 0.20 oro cada uno;

Terrenos al Poniente y Sur de Constancia, con 1.093.756.14 quintales métricos, a $ 0.25 oro cada uno;

Terrenos al Poniente de la Oficina Moroussia, con 1.325.731.36 quintales métricos, a $ 0.20 oro cada uno;

Terrenos al Sur de la Oficina Valparaíso, con 2.602.957.99 quintales métricos, a $ 0.20 oro cada uno.

Los interesados pueden consultar los antecedentes en la Sección Salitre del Ministerio de Hacienda, diariamente de 2 a 4 P. M., y en las Intendencias de Valparaíso y Tarapacá.

2506-25-e

REMATE VOLUNTARIO

El 6 de Mayo próximo, a las 2½ P. M., ante el Notario don Mariano Melo E., Bandera 347, se rematará la casa-esquina número 306 de la calle Arturo Prat de esta ciudad

El MINIMUM será la suma de

$ 50.000

que se pagarán: reconociendo una deuda primitiva de $ 30,000 reducida hoy a $ 25,000 en bonos del 8% con 1% del Banco Hipotecario de Valparaíso, bonos cuya estimación será la que tengan el día del remate; con $ 10,000 al contado y el resto a dos meses plazo con el interés del 8%.

Más datos y antecedentes se darán en la Notaría de don Mariano Melo.

02884-24-d

Remate de Casa Central

A POCOS PASOS DE LA BOLSA Y DEL PALACIO DE LA MONED

El Miércoles 24 del corriente, a las 3 P. M., se rematará en m oficina la casa número 1140 y 1148, de la calle de la Moneda.

El mínimum para el remate será la cantidad de $ 180,000 y e valor a que ascienda el remate se pagará con $ 80,000 al contado y el saldo, descontada la deuda que grava la propiedad en seis y doce meses, con el ocho por ciento de interés anual.

Demás bases y antecedentes en mi oficina, Huérfanos 1165.

JOAQUIN DIAZ B.

2788-24-d

GRAN REMATE

DEL MENAJE DE CASA

MUEBLES IMPORTADOS

DE LA SUCESION DE LA SEÑORA ADOLFINA OJEDA DE RIVERA

1815 - HUERFANOS - 1815

Mañana Jueves

de 9.30 a 12 de la mañana y de 1.30 adelante

— HAY: —

SALON I.—Rico piano ¼ cola Schiedmayer en perfecto estado, magnífico amoblado francés dorado estilo Luis XVI con tapiz Aubuson, sillón bergére, sillas doradas, biombo y mesitas doradas, gran espejo con consola, 4 lindos cortinajes de lampás de seda verde, cuadros originales de Orrego Luco, Molina, Juan Antonio González, Bachim, Lebel, Magerer, etc., estatuas de mármol Mme. Recamier y el Niño de la Espina, y otras; porcelanas finas, gran tapiz de de Emyrna, linda lámpara de bronce cincelado Luis XVI con cristal bacarat, etc.

SALON II.—Amoblado de nogal tallado María Antonieta, cortinajes con barras, sofá y 2 sillones, venecianos, gran estatua de mármol la Venus del Vaticano, espejo grande Luis XV, mesas y vitrinas de marquetería, estatuas de bronce fino, columnas de ónix y de mármol, cuadros al óleo, cristales de Galle, mantón bordado, linda lámpara cristal Luis XVI, tapiz Smyrna, etc.

ESCRITORIO.—Amoblado americano de caoba, cuero Búffalo; estante de 3 cuerpos, mesa de escritorio de Maplé, estante giratorio, jarrones, grabados iluminados, escenas de Napoleón; adornos, alfombra Smyrna, lámpara de cristal, etc., etc.

COMEDOR.—Rico amoblado Inglés de la Casa Mapié, de caoba con incrustaciones, compuesto de: aparador de 3 cuerpos, trinches, gran vitrina, mesa de correderas y 12 sillas con cuero, ricos servicios de cristal Bacarat tallado y de porcelana Limoges con guarda dorada; vajilla de plaqué francés estilo Luis XVI, compuesta de azafates diferentes tamaños, legumbreras, salseras, compoteras y candelabros, candeleros y floreros de plata, pieza de centro inglesa, jarros de cristal y plaqué y otros útiles, mesa de té de marquetería Luis XVI, colección de platos japoneses de colgar, biombo de seda, cuadros, pedestales, gran lámpara de bronce con pantalla; vinos franceses, champagne Noet Chandon, vino Borgoña, etc.

DORMITORIO I. — Lindo amoblado con marquetería, estilo inglés, compuesto de ropero de 3 cuerpos, con cristales; mueble de toilette de 3 cuerpos, chiffonier, 2 veladores y escritorio de señora, 2 catres de bronce cuadrado, ingleses; sillones americanos tapiz de Smyrna, lámpara de cristal.

OTROS DORMITORIOS. — Un juego estilo inglés con ropero en 3 cuerpos, peinador, cómoda y 2 veladores, otro juego enchapado en nogal, roperos, cómodas, peinadores y veladores sueltos, catres de fierro laqué con bronce y de fierro, catre para niño, colchones, etc., etc.

BAÑOS.—2 tinas enlozadas, 2 calentadores Califont, 2 lavatorios desagüe, 2 bidets de desagüe, 4 W. C., bota-aguas y lavaplatos, etc.

VESTIBULO.—Amoblado importado forro de marroquí, compuesto de sofá, 2 sillones y 12 sillas, mueble americano con espejo, gran estatua de bronce con luz eléctrica, jardineras, plaffonniers, rica alfombra escalera, varillas bronce, reloj de pie, etc., etc.

VARIOS. — 2 guarda-ropas, cocinas a gas y de carbón, maletas-mundo, alfombra coco, amoblado de cojines, estantería mueble de cajonería, alfombrados cosidos, estufas a gas, eléctricas y parafina, etc., etc.

A LA VISTA HOY MIERCOLES DE 2 a 6 P. M.

JORGE y VICTOR EYZAGUIRRE H.,
Martilleros de Hacienda.

2823-25-d

LA NACIÓN

Santiago, 24 de Abril de 1918

REORGANIZACION DE LOS SERVICIOS PUBLICOS

Junto con la organización de un gobierno estable y definido, recobran su vigor las grandes aspiraciones públicas tanto tiempo postergadas por la incertidumbre o la incapacidad de las mayorías momentáneas que se sucedían en el poder. Una de las reformas administrativas más anheladas por la opinión, es la organización definitiva de los distintos servicios del Estado.

El Fisco se ve considerablemente recargado con el pago de un gran número de empleados perfectamente inútiles, cuya presencia en puestos que nadie sabe a qué necesidad obedecen es causa ya de suma relajación en la eficiencia y en la disciplina de las respectivas oficinas. Se ha hablado tanto de dejar a un lado toda influencia partidarista en la designación de los funcionarios públicos, de ajustar a un riguroso escalafón el orden de los ascensos, y sobre todo, de fijar los sueldos en conformidad al rango, a los servicios y al trabajo de cada empleado, que ya cuanto pueda decirse en estas columnas sobre el particular es de sobra conocido por los que se interesan por la vuelta a los tiempos de la vieja administración chilena cuya honradez y laboriosidad ha perdurado en la memoria colectiva.

En los últimos diez años se han nombrado tres comisiones encargadas de estudiar todo lo relacionado con la reorganización de los servicios públicos. Todas ellas han empezado a trabajar con muy laudable actividad y luego esta iniciativa ha caído en el olvido. Sería del caso emprender, de una vez por todas, esta obra, realmente salvadora para la situación rentística del Estado y para el propio personal que sirve al país con verdadero espíritu de trabajo.

Para alcanzar el desideratum de esta empresa se impone ante todo la necesidad de dejar a la puerta las consideraciones de orden político o personal que han determinado no sólo la provisión de todas las vacantes en los últimos años sino la creación de oficinas y de puestos inútiles a medida que los intereses de alguna combinación de gobierno han ido exigiendo la colocación de nuevos correligionarios. Se necesita simplificar hoy esos servicios y devolverles su verdadera fisonomía. Entre el actual sistema de anarquía en materia de sueldos que permite a un gobernador de departamento ganar tanto como un sargento de ejército, y la reducción prudente de los empleos públicos, previa fijación racional de los verdaderos sueldos correspondientes a las funciones de cada cual, nos parece que no es posible vacilar.

Pocos funcionarios, los que estrictamente se necesiten en cada oficina, pero asegurados contra las contingencias de la vida mediante buenas rentas; hé aquí el ideal de todo país bien organizado. La restauración de la carrera administrativa por medio de la creación de grados y categorías, la admisión a cada etapa previo examen de competencia y la provisión de ciertos cargos por concurso público, completarían esta renovación de las prácticas gubernativas y vendrían a salvar a este país de la burocracia que amenaza con desorganizarlo y corromperlo por completo.

No se nos oculta la dificultad con que tropezaría desde el primer momento el Gobierno. Habría que cerrar el acceso a las peticiones de políticos influyentes, que apercibir severamente a muchos jefes de oficina que informarían que todo su personal era estrictamente necesario y sobre todo se impondría un escrupuloso examen de los méritos y antigüedad de cada funcionario. No se trata pues de una tarea que pueda realizarse en un día o por medio de una ley. Pero no es menos verdad que antes de diez años podría quedar terminada la reforma para bien del país y de sus servidores. El ejemplo de los Estados Unidos donde el servicio civil ha alcanzado grados de perfección que a los chilenos nos parecen inverosímiles, debe seguirse hasta donde sea compatible con las condiciones de nuestra administración. Pero continuar en el actual desbarajuste y desconcierto absoluto, equivale a condenarnos al naufragio de todos los servicios y a exponer a los empleados a que antes de mucho tiempo se presente la emergencia de que el Gobierno no tenga dinero para pagarles sus sueldos y opte por reducciones dolorosísimas que con un poco de método y de estudio se podrían evitar desde hoy.

El señor Ministro de Hacienda puede formar un cálculo previsor sobre las cuotas de las rentas nacionales que se podrán destinar en los años futuros al pago de los funcionarios públicos. No habría necesidad de expulsar violentamente a la mayoría de los empleados inútiles, bastaría con que las reducciones fuesen introduciéndose a medida que se produjeran las vacantes. Y en cuanto a la admisión a los grados inferiores de la carrera el sistema de concursos colocaría la base de la reorganización. Es tan interesante esta reforma y sus proyecciones revisten tan palpitante interés nacional que el país espera conocer antes de muchos días las intenciones del Gobierno sobre la materia.

RESIDENCIAS

VENDEMOS

En magnífica situación y muy próxima a Alameda hemos recibido orden de vender espléndida residencia de dos pisos.
En los bajos tiene las piezas de recibos, hall, dependencias y patio y pieza, en altos los dormitorios y pieza de baño.
La casa se encuentra en muy buen estado de conservación y reune todo confort moderno.

Precio: $ 85,000

FREUDENBURG Y BALMACEDA
330 — MORANDE — 330

DE VICTOR NOIR

La fraternidad del heroismo

Hay veces en que el laconismo entrecortado de las informaciones del cable resuena en los oídos con la solemnidad de una marcha heróica. Así nos dice ayer: "El aviador barón de Richthoffen, que había alcanzado el Sábado su 79.a y 80.a victoria aéreas, ha sido a su vez derribado el día Lunes cuando volaba sobre las líneas británicas del Somme. Los soldados británicos recogieron su cuerpo sin vida para darle sepultura militar en el sitio mismo donde cayó."

Y agrega un rasgo que demuestra hasta dónde llega en este momento de odios y de rencillas que desgarra el alma universal, la fraternidad sublime de los héroes: "Los oficiales aviadores británicos se reunirán esta tarde para dar a los funerales de su adversario la mayor solemnidad."

La guerra romancesca se remonta, así, de la superficie del globo para ir a buscar bajo la esfera azul del firmamento un escenario visible para toda la humanidad. Los andantes caballeros medioevales salían a batirse, lanza en ristre, por los caminos del mundo; sus herederos de diez siglos más tarde eligen los senderos que llevan hasta las estrellas para ir a recoger al pie de su volante ametralladora o entre las alas destrozadas del aeroplano incendiado, ese poco de gloria individual que las exigencias de la censura militar niegan a todos los combatientes de la tierra. Muchos nombres de generales han salido del frente de batalla para el país del olvido. Eran gloriosos en su talento y en su heroísmo. Pero eso no ha bastado, tal vez nunca se sabrá lo que hicieron! Pero un aviador que se lanza al combate homérico, donde ser vencido equivale a perecer, donde las leyes de la naturaleza niegan todo cuartel, donde el triunfador de hoy caerá mañana, esos sí que son célebres y tienen un nombre de oro en el martirologio de los patriotas de esta época.

No hace mucho las escuadrillas aéreas del Ejército francés tuvieron un día de tregua con sus enemigos. Iban a despedir a Guynemer sobre el riente valle donde agonizara acribillado de balas de ametralladora. Y un general, que no tiene nombre ante los extranjeros, dijo conmovido un elogio fulgurante del "As de Ases" que acababa de cumplir su destino. Y los estandartes de todo el ejército llevaron sobre la tumba del héroe inerte el frou-frou sublime del traje de esa gloria por él amada sobre todas las cosas.

Y luego, mientras las tropas presentaban armas al valiente cuya sombra pasaría en esos momentos sobre los campos que había dominado con su fiera astucia de pájaro de guerra, sus colegas que aún vivían fueron ocupando sus frágiles navecillas y se lanzaron en bandada blanca al espacio azul. Iban a vengar a Guynemer, a pelear por reemplazarlo en el rol de honor. Iban orgullosos en la certidumbre de que ellos también serían derribados después de derribar a muchos y de que el sino glorioso de esta profesión tendría, tarde o temprano, que irlos a dejar a las puertas de la inmortalidad. Y por el mismo camino que los llevaba a la matanza y por donde, terminada la tregua, volaban también a su encuentro los aviones alemanes, que ya habían venido ayer con absoluto menosprecio de un peligro inminente a planear muy bajo, ¿para apuntar una bomba con pulso certero? No. Para dejar caer una corona de laureles sobre la tumba del enemigo terrible y del hermano de heroísmos y de sacrificios!

En esta profesión excelsa del aviador guerrero, los hijos de los diversos pueblos han terminado por formarse su código de batalla y por pasar bajo el palio de una fraternidad tácita que recuerda la épica cortesía de los caballeros de la Tabla Redonda. Si Ricardo Corazón de León, si Roldán y los Doce Pares resucitasen, estarían hoy luchando junto al cielo. Porque son esas las energías del alma humana, que ya esta cárcel terrestre se hace estrecha para contener sus expansiones de grandeza, sus ansias de remontarse pronto hacia la gran hoguera misteriosa de donde partiera como un chispazo extraviado de la majestad infinita.

Un almirante del espacio recibe esta misma madrugada el saludo postrero de sus hermanos de armas. No son las banderas de su patria las que acarician su frente en el último soplo de los vientos de esta tierra. Es la caballerosidad de los hijos de San Jorge, la que rinde el homenaje de la hospitalidad definitva al que veinticuatro horas antes era la más terrible fiera de los cielos y apenas tenía veintitrés años!

Y apenas se disipe en el aire la humareda de la descarga de adios, los aviadores británicos volverán a subir para encontrarse cara a cara con su destino implacable, para cumplir su palabra de desposados de la muerte y para ir cayendo uno a uno, hora a hora, mutilados en pleno aire por la metralla, calcinados, atormentados un instante por el dolor de la purificación suprema del último episodio del sacrificio que buscaron al elegir el oficio de navegantes del aire.

Cuando la paz venga, dos o tres generaciones de muchachos que endiosan la valentía humana, habrán pasado bajo esta nueva e implacable segadora de la muerte. Acaso en esas noches en que las estrellas desaparecen de la vista de los humanos, se unirán ellos más arriba para volar juntos sobre un mar de espesas nubes, bajo los rayos de la luna, como un nutrido e impalpable batallón cuyos guerreros ya el trance supremo igualó, y cuyos ímpetus fundió la gloria sobre el crisol de la inmortalidad.

V. N.

Del señor don Guillermo Subercaseaux

La reforma del reglamento de ambas Cámaras

Es característica de nuestra vida parlamentaria la de hablar mucho y hacer poco. Nuestra literatura política económica y administrativa es abundante, como lo prueban los discursos de nuestros congresales; pero las reformas de alguna importancia que introducimos en nuestras instituciones son tan escasas, incompletas y descoloridas, como que son el fruto de transacciones indispensables para reunir en torno de ellas la unanimidad requerida por el defectuoso reglamento de nuestras Cámaras.

Después de veinte años de discusiones sobre las más elementales leyes de protección a nuestra marina mercante nacional, a última hora, declarada ya la guerra europea, cuando no era posible improvisar una flota mercante con los favores de la ley, como las vírgenes necias del Evangelio, salió la primera de estas leyes. Un grupo muy reducido de senadores obstruyó su despacho durante largos años.

En materia monetaria navegamos a la bolina, en medio de las enormes fluctuaciones del valor de nuestro peso. La fijeza del cambio internacional, que han podido establecer pueblos de acentuada inferioridad económica, se ha estrellado entre nosotros con la obstinada obstrucción de un grupo de congresales.

La nacionalización de aquellas industrias, como la de los seguros, que podríamos mañana mismo realizar por medio de una ley, como la que yo he tenido el honor de presentar ante la Cámara, será detenida indefinidamente por las compañías extranjeras perjudicadas, mientras exista el régimen del presente.

Por lo que hace a la instrucción pública, las campañas de la junta de progreso universitario y la voluntad de la mayoría de nuestros educacionistas, manifestada en el último Congreso de Instrucción Secundaria, han resultado absolutamente estériles hasta el presente, y continuarán indefinidamente como ideales irrealizables para nosotros.

La reforma de la Ley de Municipalidades, en lo relativo a la capital y demás ciudades de importancia, de manera de procurar una administración correcta y progresista, como la tienen las grandes agrupaciones urbanas de las demás repúblicas americanas, ha encontrado y encontrará en nuestro Parlamento obstáculos insuperables, a pesar de contar en su favor con la inmensa mayoría de la opinión y de los votos del Parlamento mismo.

Si algún día, la feliz iniciativa de algún Gobierno progresista, pudiera llegar a contratar un tratado internacional de unión aduanera de las repúblicas del Pacífico, ideal grandioso por la importancia que envuelve para los destinos económicos de nuestra patria, nunca faltaría un grupo de congresales obstruccionistas que hiciera fracasar el tratado.

Mientras subsista el actual estado de cosas, el programa nacionalista no podrá jamás realizarse.

¿Cuál es el medio adecuado para hacer cesar esta perjudicial estancación de nuestra vida política, económica y administrativa? El más efectivo, el más práctica, el único indispensable por el momento, consiste en la reforma del reglamento de nuestros cuerpos legislativos. La clausura de los debates, he aquí la reforma primera que se impone para terminar con el actual estado de cosas y hacer posible la existencia de un Gobierno que pueda desarrollar una acción fructífera desde la Moneda.

Nuestro Parlamento es el único del mundo civilizado que no puede despachar ley alguna que no cuente con casi la unanimidad de los miembros de ambas Cámaras. Hé aquí la causa principal de las componendas y transacciones que esterilizan y anulan la acción de nuestros poderes públicos.

En vez de un Parlamento que trabaje silenciosa pero fructíferamente en la confección de las leyes que reclama el progreso nacional, tenemos un Parlamento de oradores. Los largos discursos con que diputados y senadores ocupan las columnas de la prensa, producen en realidad muy pocos efectos prácticos; sólo satisfacen a esos lectores candorosos que se alimentan de palabras.

Introducida la clausura del debate, fácil será completar la reforma reglamentaria para dar mayor eficiencia a la labor de nuestro Parlamento, y echar a la vez por tierra la influencia maléfica de aquellos congresales que se valen de la obstrucción para conseguir favores del Gobierno.

¿Será capaz la Alianza Liberal de llevar adelante esta reforma? Mucho me temo que sus ministerios continúen elaborando magníficos programas de acción política y sus oradores, rivalizando en enérgicos discursos doctrinarios, bien seguros de que, fuera del consabido reparto de puestos públicos, no han de poder cumplir una sola de sus promesas.

G. S.

Un combustible líquido nacional

Destinado a combatir el alcoholismo y a independizarnos del consumo de esencia, nafta y petróleo

Uno de los problemas más importantes de la hora presente, es, sin duda alguna, la guerra al alcohol potable, operación que no puede ser realizada económicamente sin encontrarle a dichas substancias nuevos y lucrativos empleos.

Se ha preconizado desde largos años, el empleo del alcohol como combustible y desde que el motor de explosión ha alcanzado su pleno desarrollo, su empleo como combustible en dicha máquina. Toda la propaganda hecha hasta hoy en este sentido no ha dado los resultados que de ella se esperaban y a pesar de los esfuerzos desplegados en los países productores de alcohol, su empleo como combustible industrial es muy restringido.

La conflagración mundial ha obligado a todas las naciones a preocuparse intensivamente de la cuestión; con el fin de mejorar la higiene y salud de sus ejércitos, la guerra al alcohol potable se ha intensificado y ha sido necesario al mismo tiempo preocuparse de buscarle aplicaciones suficientes para compensar el defecto de consumo que por dicha campaña se produce. El Gobierno ruso fué el primero en adoptar las medidas necesarias para conseguir ambos fines; prohibió el expendio del alcohol potable y estableció un concurso público, dotado de importantes premios en dinero, para los inventores de nuevas o más económicas invenciones destinadas a emplear industrialmente el alcohol; los transtornos que en el año 1917 ha sufrido el Gobierno de dicho país, nos han impedido conocer los resultados del llamado a los inventores de todo el mundo.

Otros países se han preocupado de este asunto, en menor escala que Rusia. Los resultados alcanzados, por lo mismo que son restringidos son más aplicables a nuestro país, donde la producción alcoholera industrial, no se ha desarrollado en forma suficiente por la guerra que sistemáticamente le han hecho los productores de alcoholes potables de origen vinícola.

En Junio de 1916, el Ministerio de Industria de Francia, nombró una comisión destinada a estudiar los usos industriales del alcohol, en especial su empleo en los motores de explosión, la que efectuó, bajo la dirección inmediata del Profesor Letombe, de la Escuela Central de Artes y Manufacturas, autoridad reconocida en dicha clase de motores, numerosas experiencias cuyos resultados acaban de ver la luz pública.

El alcohol debe ser considerado aquí en Chile, como en Francia, como un "**combustible líquido nacional**" y su uso debe preconizarse con exclusión de los otros combustibles líquidos, de origen extranjero. La conveniencia de tener un combustible líquido que pueda producirse en el país, en cantidad ilimitada, es cuestión primordial en caso de guerra, en que las comunicaciones exteriores pueden interrumpirse, dejando al país entregado a sus propios recursos, y es muy importante en épocas normales pues permite retener en el país sumas considerables de dinero que hoy día van al extranjero; la necesidad del combustible líquido ha nacido del desarrollo del motor de explosión, empleado hoy día no sólo en la tracción—automóviles—sino en la industria agrícola y fabril.

Nuestro país entrega anualmente gruesas sumas de dinero, a los países productores de esencia, Estados Unidos, Méjico, Perú, etc., en cambio del combustible líquido que nos envían y que se emplea en los motores de explosión, cuyo número y potencia aumenta de año en año. En caso de guerra, sin comunicaciones en el exterior no podríamos recibir esa clase de combustible y no podríamos emplear en la defensa del país los vehículos y las máquinas movidas por motores de explosión.

La urgencia de tener un tipo de combustible líquido de origen nacional, se destaca inmediatamente y no hay necesidad de insistir más en ella.

De los estudios practicados durante los años 1916-1917 por los señores Letombe y Mauclere, se deduce que el mejor tipo de combustible líquido con base de alcohol es la mezcla denominada "E-H-A" (éter, hidrocarburo, alcohol), compuesta de:

65o|o de alcohol ordinario a 95°.
10o|o de éter ordinario.
25o|o de bencina ligera de gas.

Las propiedades de esta mezcla combustible son análogas a las de la esencia empleada en el automovilismo. La partida de los motores es fácil, el consumo en volumen es casi idéntico y la velocidad más o menos igual, cuando se trata de motores de velocidad y cargas variables como son los de los automóviles de pasajeros. En los motores fijos y en los camiones de velocidad determinada y carga constante el consumo en volumen está en razón inversa de la potencia calorífica (5,850 calorías para la mezcla "E-H-A" y 8,000 calorías para la esencia corriente).

La mezcla "E-H-A" puede ser fabricada económicamente en el país, con materias primas de origen nacional; la vulgarización de su empleo tendría dos ventajas económicas considerables, vendría a reducir la exportación de nuestro dinero y a substraerle a las bebidas alcohólicas, cantidades no despreciables de alcohol, ayudando así eficazmente a combatir el alcoholismo de nuestro pueblo.

La independencia del extranjero, en combustible líquido apto para los motores de explosión, bastaría por sí sola para que los poderes públicos se preocupasen de la cuestión y procuraran que en breve plazo se instalen fábricas de la mezcla combustible descripta.

La mezcla "E-H-A" no sólo puede emplearse en los motores de explosión, sino que su uso es ventajoso en la calefacción doméstica: anafes, cocinas, calentadores, estufas, etc., pues no produce olor al quemarse, arde sin humo aún cuando no se regle bien su gasto, su llama es blanca y no ensucia ni obstruye los aparatos de calefacción; no transpira como el petróleo que humedece los depósitos en que se le encierra.

Es también muy recomendable para el alumbrado intensivo exterior, con lámparas de incandescencia, a presión, tal como se emplea hoy día el petróleo.

Su fabricación en el país es ventajosa, en primer lugar puede emplearse cualquier alcohol de más de 95°, por impuro que sea; en segundo lugar crea al alcohol una nueva aplicación, su transformación en éter ordinario, la que se hace mediante la acción del ácido sulfúrico concentrado, y en tercer lugar aprovecha un subproducto de las fábricas de gas de alumbrado, que hasta hoy tiene poca aplicación en el país, la bencina ligera, mezcla impura de benceno, tolueno y xileno.

BELISARIO DIAZ OSSA.

NO HAY MAS DISCUSIÓN. OPTAREMOS POR EL
TÉ DOMINO
Reconocido verdaderamente exquisito.

POLITICA

EL GABINETE ALESSANDRI-FELIU ANTE EL CONGRESO

Es objeto de vivas manifestaciones de simpatías.—Detalles de la recepción ministerial.

EL DIRECTORIO GENERAL DEMOCRATA RECHAZA UNANIMEMENTE LA RENUNCIA DEL SEÑOR GUARELLO Y LE TRIBUTA SUS APLAUSOS. — PONE TERMINO A LA DELEGACION ANTE LOS PARTIDOS ALIADOS NOMBRADA EL SABADO ULTIMO.

EL SEÑOR BLANCO VIEL RENUNCIA EL CARGO DE MIEMBRO DE LA COMISION REVISORA Y SE ELIGE AL SEÑOR ANIBAL RODRIGUEZ.—AYER EMPEZARON A VERSE LAS RECLAMACIONES DE MAULE.

El Ministerio ante el Congreso

Como lo habíamos anunciado, ayer hizo su presentación al Congreso Nacional el Gabinete Alessandri-Feliú.

A las 4 P. M. llegaba a la sala del Honorable Senado en medio de los aplausos de los asistentes a las tribunas y galerías y de vivas a la Alianza Liberal. El Ministro del Interior señor Alessandri, de pie, dió lectura al interesante programa de trabajo del Gabinete. En representación de los senadores aliancistas, hizo uso de la palabra el senador por Valdivia, señor don Eliodoro Yáñez, quien, como el señor Alessandri, fué muy vivamente aplaudido.

A nombre de la Coalición, habló el señor Barros Errázuriz, quien declaró que el Partido Conservador se situaba francamente en los bancos de la oposición, sin ser obstáculo, por otra parte, para una correcta y progresista administración.

Poco después el Gabinete se presentaba a la Cámara de Diputados, donde se renovaron las manifestaciones de simpatía y aplausos.

Contestaron al programa ministerial los señores:

Don Alvaro Orrego Barros, a nombre de los diputados liberales;

Don Aníbal Rodríguez, a nombre de los nacionales;

Don Víctor Robles, a nombre de los radicales;

Don Oscar Urzúa, a nombre de los liberales democráticos;

Don Romualdo Silva Cortés, a nombre de los conservadores;

Y don Malaquías Concha, a nombre de los demócratas, ofreciendo el concurso sincero y desinteresado del partido.

La nota política sobresaliente la constituyeron las declaraciones de los leaders conservadores señores Barros Errázuriz y Silva Cortés, en orden a que el partido combatirá el proyecto de ley sobre precedencia del matrimonio civil que ocupa uno de los primeros lugares en el programa del Gabinete y que tiende a la correcta organización de la familia.

Nuestros lectores hallarán en las reseñas de las sesiones del Honorable Senado y de la Cámara de Diputados, que se registran en otras columnas, los detalles completos y el texto de los discursos relacionados con la recepción ministerial.

Comisión Mixta

Esta comisión no se reunió ayer en espera de que el Honorable Senado proceda a designarles reemplazantes a los señores Alessandri, Feliú y Claro Solar.

Seguramente celebrará sesión hoy, a la hora de costumbre.

Directorio General Demócrata

Anoche a las 9 y media celebró sesión el Directorio General del Partido Demócrata. Presidió el señor Francisco Landa, y asistieron los señores Malaquías Concha, Zenón Torrealba, Róbinson Paredes, Teodoberto Alvarez, Honorio Henríquez, Dr. Fajardo, Alfredo Franco Z., Luis M. Concha, Vicente Adrián y varios otros directores generales.

Abierta la sesión, la mesa directiva dió lectura a un informe del señor Guarello, acerca de la misión ante los partidos aliados, de los delegados nombrados el Sábado último.

Se puso en discusión, en seguida, la renuncia presentada por el presidente del partido señor Guarello.

Hicieron uso de la palabra sobre el particular varios oradores, entre otros, los señores Torrealba y Concha don Malaquías. Finalmente el señor Paredes pidió que se rechazara por unanimidad dicha renuncia. En el mismo sentido hablaron los señores Honorio Henríquez, doctor Fajardo y Teodoberto Alvarez.

La petición de estos oradores quedó cristalizada en el siguiente proyecto de acuerdo, que fué aprobado por unanimidad:

"Considerando:

Que la renuncia presentada por el presidente de nuestro partido, don Angel Guarello, no refleja los propósitos y aspiraciones del Directorio General, que desea mantener en la presidencia al señor Guarello;

Que la resolución adoptada por el Directorio General en la sesión extraordinaria del 20 del actual no importa un desconocimiento de la actitud levantada y de la ímproba labor desarrollada por su presidente señor Guarello;

Que la petición de dos carteras ministeriales no era sino la exteriorización honrada de una aspiración, y el hecho de abstenernos de participar transitoriamente en el Gobierno y de resolver apoyar a un Gabinete formado exclusivamente por miembros de los partidos liberal y radical, aparte de significar un alto espíritu de desinterés del Partido Demócrata y de confianza en la actitud de nuestros aliados, importaba reiterar el acuerdo tomado por el Directorio General, en sesión de 10 del presente, en el sentido de que la Alianza Liberal no debía asumir desde luego las responsabilidades del Gobierno;

Que siendo estos mismos los propósitos de nuestro presidente señor Guarello, no caben diferencias ni interpretaciones contrarias que nos induzcan a aceptar su renuncia;

El Directorio General acuerda:

Rechazar la renuncia formulada por su presidente don Angel Guarello y retirarle su confianza y sus aplausos."

El Directorio General acordó, después, poner término a las funciones de la delegación nombrada el Sábado último ante los demás partidos aliados, compuesta por los señores Guarello, Concha y Torrealba.

En la sesión del Martes próximo se procederá al nombramiento de una delegación definitiva.

El director doctor Fajardo se refirió en un breve y conceptuoso discurso al movimiento huelguista del personal de la Empresa de Tracción y formuló el siguiente proyecto de acuerdo, que fué aprobado unánimemente:

"El Directorio General del Partido Demócrata ve con simpatía el justo movimiento huelguista de los empleados de la Compañía de Tracción Eléctrica y recomienda a la representación parlamentaria que ampare el derecho de los obreros."

FALLECIMIENTO

Ha fallecido en Cabrero el respetable vecino don Juan de Dios Vera, viejo y prestigioso miembro del Partido Radical, al que dedicó, con ejemplar lealtad, todas sus actividades.

Comisión Revisora de Poderes

Presidida por don Vicente Reyes, y con asistencia de todos sus miembros y del secretario, notario don Luis Cousiño Talavera, reanudó ayer sus funciones la Comisión Revisora de Poderes.

El señor Ventura Blanco Viel presentó la dimisión del cargo de miembro de esta Comisión, fundándose en motivos de salud. Aceptada la renuncia, se procedió a sortear el reemplazante entre los consejeros de Estado, designados en los últimos nueve años por la Cámara de Diputados, resultando elegido el señor Aníbal Rodríguez, quien asumió ayer mismo su cargo.

Se presentaron los poderes del diputado electo por la agrupación de Laja, Mulchén, y Nacimiento, señor Joaquín Díaz G., los cuales fueron visados en conformidad al artículo 132 de la ley de elecciones.

Después se dió cuenta:

1.o De una solicitud del diputado electo señor Oscar Urzúa, por la cual acompaña copia autorizada del acta del escrutinio, de una mesa de la comuna de Quenchi, departamento de Ancud, y pide que se tenga presente este documento;

2.o De un oficio del Conservador de Bienes Raíces, del departamento de Chanco, por el cual acompaña los registros de seis mesas, que le habían sido pedidos por el tribunal;

3.o De una solicitud del señor Roberto Sánchez García de la Huerta, a nombre del señor Alejandro Herquíñigo, en la que pide se traigan a la vista seis actas de Chanco enviadas al Honorable Senado por los presidentes de mesas;

Y de una presentación del candidato a diputado por la agrupación de Temuco, Imperial y Llaima, señor Braulio Navarro, por la cual solicita no se visen los poderes del señor Arturo Prat Carvajal, y se declare al recurrente di-

FIERRO
GALVANIZADO LISO N.o 24
REALIZAMOS UNA PARTIDA
PEDIR PRECIOS A
RAAB, BELLET y Cía.
SANTIAGO, Estado 235. TALCA, Comercio 840

Empastada
90 a 100 cuadras alfalfadas
Próxima al Tattersall, arrienda
Carlos Ossandón B.
1080 HUERFANOS 1080

Goldwyn
2810-30-d

"MY LORD"
CIGARRILLOS
HECHOS CON TABACO MARILAND
2424-9-e

CASA E. TURRI
SANTIAGO -:- Pasaje Balmaceda 10
Emite giros postales y telegráficos sobre cualquier plaza sud-americana y atiende eventuales reclamaciones contra la CASA E. TURRI de Buenos Aires.
CASA E. TURRI =:= Santiago
2827-3 e

Fibra Vulcanizada
EN PLANCHAS DE TODAS DIMENSIONES
OFRECE:
FUNDICION LIBERTAD
LIBERTAD 53-58

Artículos de Abrigo

PARA

GUAGUAS Y NIÑITAS

CAPITAS de Terciopelo y de Moletón de Lana

GORROS

PALETOCITOS con gorro en Blanco y Colores

SOMBRERITOS

VESTIDITOS de Jersey de Lana

ABRIGUITOS

PAÑUELOS de Abrigo para Guaguas

Vea Ud. nuestro Selecto Surtido en estos Artículos.

"La Tienda Inglesa"

Estado 270 :: Casilla 956

TERRAZAS MALTHOID

Las más económicas
y de mejor aspecto

TECHOS MALTHOID

Sin competencia, desde
$ 2 el metro cuadrado
de techumbre terminada

CONSULTAR PRECIOS

FRANKE CHADWICK & Cía.

SANTIAGO: Estado 91, Oficina 22
Casilla 3607 :: Teléfono 2328

JUAN V. MARCÉS

VALPARAÍSO: Prat núm. 296
Casilla 782 :: Teléfono 302

21-d

"La Colmena"

— GRAN DEPOSITO DE CALZADO —

PUENTE 791, ESQUINA SAN PABLO

Esta Casa es la que vende más barato y la que no tiene rival, por ser Depósito directo de Fábrica.

VENTA POR MAYOR Y MENOR

2446-28-d

PRESTAMOS- HIPOTECARIOS

Tramito rápidamente préstamos en la Caja y Bancos Hipotecarios, al interés del 6 al 8%; anticipo los fondos que sean necesarios para los gastos y cancelaciones de otras deudas.

CARLOS LATORRE H.
CATEDRAL NUMERO 1109

2770-30-d

PERFUMES
Aguas de Colonia
Lociones
Polvos de Arroz
Cremas especiales
REALIZA Y GARANTIZE
HUERFANOS 817

2819-24-d

PAPEL IMPRENTA
PAPEL SULFIT
PAPEL MERCERIA
PAPEL MANTEQUILLA
PAPEL DE ESCRIBIR
PAPELES SATINADOS DE COLOR
PAPEL SEDA DE COLORES PARA ENVOLVER BOTELLAS, 32x42 cm
PAPEL PARA SOBRES
PAPEL PARA FABRICAR SAQUITOS.
PAPEL CARBONICO.

OFRECE:

THE OVERSEA EXPORT y Import Co. Ltd.

(Compañía Comercial de Noruega)

Calle BLANCO 1199 : VALPARAISO : CASILLA 158

2754-24-d

PANIZZA - PANIZZA

Es el sombrero preferido del Público serio y elegante.

Por el vapor "Tiler" he recibido un gran surtido de última moda y en variedad de colores, el que ofrezco a mis clientes a precios económicos.

FABRICA NACIONAL DE GORRAS Y SOMBREROS, DELICIAS 2636, FRENTE A LIBERTAD

NAHUM ROSENBLITT.

NOTA.—No confundirla con otras Sombrererías.

2813-24-d

MINISTERIO DE INDUSTRIA Y OBRAS PÚBLICAS

Propuestas Públicas

Pídense propuestas públicas para el arrendamiento de una casa para la Escuela Profesional de Niñas de Talca, por un plazo de tres años y por un precio de arrendamiento que no exceda de $ 6,000 anuales.

Las propuestas deberán presentarse en pliego cerrado al Ministerio de Industria o a la Intendencia de Talca, antes del 15 de Mayo próximo.

EL SUBSECRETARIO.

2669-25-d

Se piden propuestas por:

600 sacos papas cazuela y amarillas.
100 sacos frejoles burritos.
100 sacos maíz amarillo.

Puestos en la Estación Alameda o Estación El Monte.

Dirigirse a la

SOCIEDAD DE MINAS DE COBRE DE NANTAGUA. EL MONTE

2825-26-d

Suscríbase Ud. a "La Nación"

PROPUESTAS

La Dirección General de Telégrafos pide propuestas públicas para proveer al servicio de libretas y sobres para telegramas, durante el año 1919. Véase "Diario Oficial" de 29 de Abril y siguientes.

2693-28-d

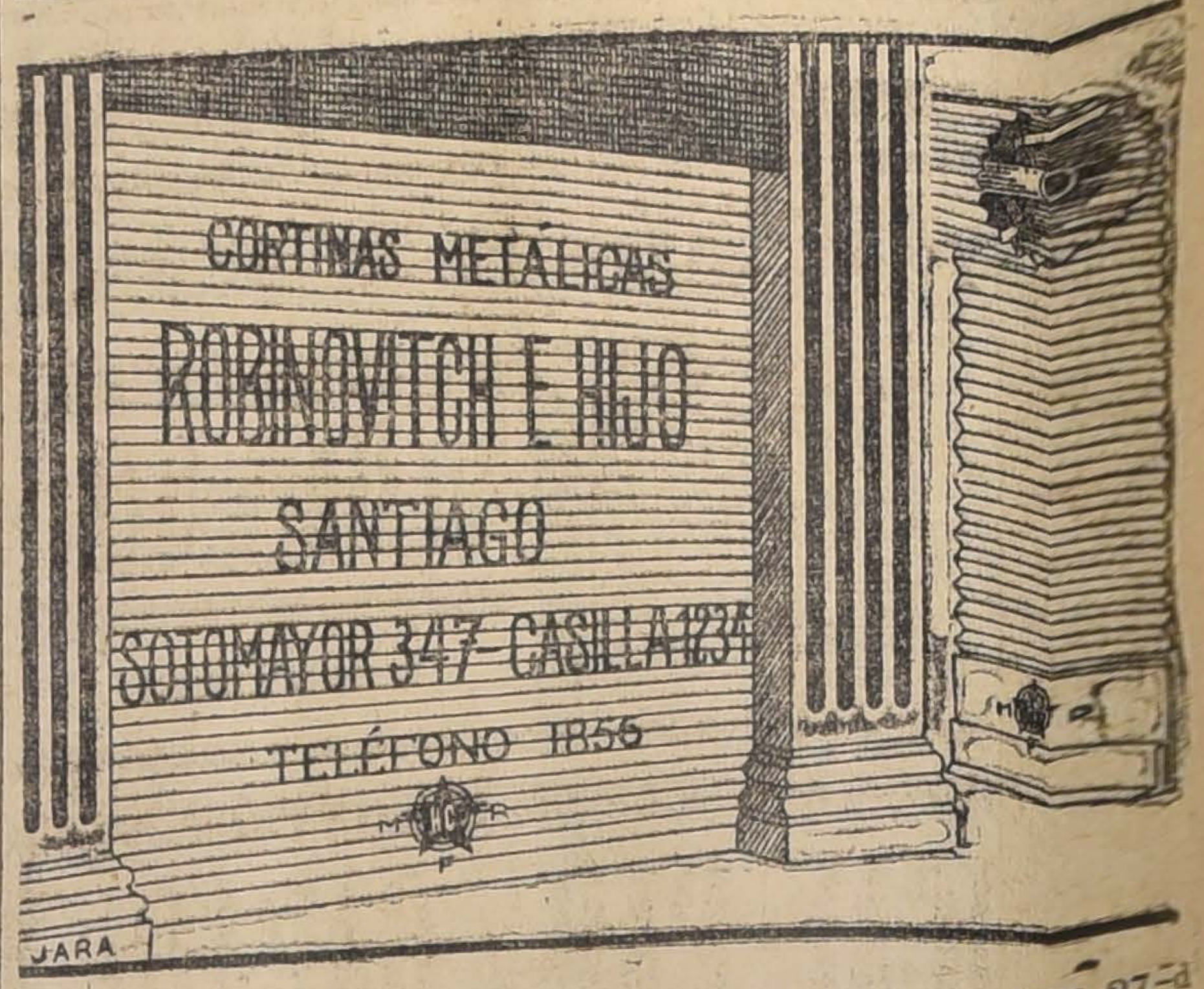

1856-27-d

Ferrocarriles del Estado

PROPUESTAS PARA MAQUINARIAS, ETC.

Se solicitan propuestas públicas para la provisión de las maquinarias, aparatos y materiales destinados a la planta productora de vapor y a las canalizaciones correspondientes para la Maestranza Central de San Bernardo.

Las propuestas se abrirán el día 19 de Julio próximo, a las 10 A. M., en la oficina del señor Director General (Estación Mapocho).

Bases y antecedentes en las oficinas del Departamento de Tracción y Maestranza, Agustinas Núm. 1164.

12-d

TRANSPORTE A DOMICILIO

La Empresa reparte a domicilio en Santiago y Valparaíso bultos de equipajes y carga, siempre que así lo solicite el remitente en la estación de embarque y mediante el pago de un pequeño adicional.

Todos los jefes de Estaciones están provistos de las tarifas e instrucciones del caso.

Se ruega al público dar cuenta a la Dirección General de cualquiera dificultad que se observe en este servicio.

El Jefe del Departamento de Explotación.

30-d

PROPUESTAS CONSTRUCCION ALCANTARILLADO DE LA ESTACION YUNGAY

Solicítanse propuestas en licitación pública para la ejecución del alcantarillado de la Estación YUNGAY, las cuales se abrirán en esta Dirección General, Departamento de la Vía y Obras (Estación Mapocho). el 30 de Abril a las 3 P. M., donde se pueden consultar diariamente las bases y demás antecedentes de 2 a 3 P. M.

EL JEFE DEL DEPARTAMENTO VIA Y OBRAS.

2614-26-d

PROPUESTAS POR LAMPARILLAS ELECTRICAS

Se solicitan propuestas públicas para el 29 de Mayo próximo por lamparillas eléctricas, rosca Edison. Bases y antecedentes en el Departamento de Materiales y Almacenes (Estación Alameda).

Santiago, 28 de Marzo de 1918.

2169-28-d

PROPUESTAS PARA EL 11 DE MAYO POR PARAFINA, ETC., ETC.

Se solicitan propuestas públicas para el 11 de Mayo próximo por parafina, aguarrás, aceite paraalumbrado, fierro para estayes, pernos y clavos rieleros, alambre de cobre forrado, id. aislado, armaduras impermeables, soda cáustica, bronce dulce, redondo, fierro galvanizado liso, chapas Yale, inyectores para locomotoras, lámparas para niveles de agua y manómetros, llaves de prueba, manómetros a vapor, cañería de cobre, cobre en plancha, fierro Lowacer y Staff en barras, id. Staff en planchas, y gatas corredera.

Bases y antecedentes en el Departamento de Materiales y Almacenes (Estación Alameda).

Santiago, 5 de Marzo de 1918.

1685-10-d

PROPUESTAS POR ACERAS DE DIVERSAS CLASES, ETC

Se solicitan propuestas públicas para el 2 de Julio próximo por: aceras de diversas clases, alambre de cobre, de bronce, de acero, de fierro, id. con púas, chuzos de acero, bigornias, bombas Tangies, cable de alambre, cadenas de acero, id. de fierro, cadenas para automóviles Drewry, cañería de cobre, id. de fierro negro, clavos de alambre, id. de fierro cortado, id. galvanizados, id. rieleros, caballetes de fierro galvanizado, carretillas de fierro con madera, combos de acero, cajas de madera con forro de plomo para acumuladores, cobre en barras y en planchas, codos, curvas y coplas de fierro negro, diablos para sacar clavos, esterilla de fierro, fierro homogéneo en barras, id. ángulo, id. doble T., id. U., fierro en planchas, fierro galvanizado acanalado para techos de carros y de edificios, id. galvanizado liso del número 24, fraguas portátiles, fuelles de mano, gatas, grapas de fierro galvanizado, golillas de fierro, mangueras de lona con goma, id. de goma para tender, pernos con tuercas, id. con rosca para madera, pernos rieleros, pez de castilla, piedra pómez, plomo en planchas, plombajina, puntas de alambre, ramas carrilanas, ruedas para carretillas, soda cáustica, soldadura de bronce, suelas comunes, id. planchadas, id. engrasadas, id. para sopapas, tees de fierro negro, id. galvanizados, tela de alambre de fierro negro, tubos de acero para locomotoras, tuercas de fierro exágonas, uniones de fierro para cañerías, vidrios dobles, zinc liso en planchas, estopa alquitranada, brea, alquitrán de piedra, pintura de cobre, coke de gas para fragua, dinamita, papel mural, amperímetro, hidrómetro para ácidos, lubricadores Michigán y quijo para fundición.

Bases y demás antecedentes en el Departamento de Materiales y Almacenes (Estación Alameda).

Santiago, 15 de Abril de 1918.

2640-28-d

PROPUESTA MALLA ALAMBRE, ETC.

Se solicitan propuestas públicas para el 7 de Mayo próximo por: malla de alambre de fierro, cajas de fondos, roble del país, raulí en bruto, clavos de fierro, chapas, fierro galvanizado acanalado y liso, caballetes de fierro, vidrios sencillos, romanas de plataforma, prensas de copiar, mangueras de goma y de lona, cañerías de fierro galvanizado, llaves para mangueras, pistones para id. tées y coplas de fierro galvanizado, llaves de paso, tapagorros, adoquines, tierra verde y amarilla, tiza molida, vinagre, pernos rieleros, tubos vacíos para oxígeno, cemento, colchones, almohadas y almohadones de lana, delantales de cirujanos, aparatos Taussing, caja de socorros, planchas para avisos de botiquines, quemadores para lámparas delanteras de locomotoras, llaves de flotador y desagüe para estanque y linternas eléctricas.

Santiago, Abril 3 de 1918.

2307-31

CINEMA
CONCIERTO
Alhambra
EL CINE DE MODA

HOY: Tarde y Noche. Localidades numeradas; precios corrientes. Estreno de los episodios 7, 8 y 9 de:

LAS SIETE PERLAS

TITULADOS: LA PERLA FALSA, EL IDOLO CIEGO Y EL DIENTE VENENOSO.

Apresúrese a tomar su localidad, pues sucedió el Miércoles pasado que muchos no pudieron conseguirla. Para comodidad del público abriremos la boletería desde las 10 A. M. ¡NO SE DESCUIDE!

VIERNES 26: Día de moda.
Localidades numeradas.
Estreno de la SUPER FOX:
EL VENENO de los Celos
Interpretada por WALESKA SURATT.

SABADO: Tarde y Noche:
Estreno. Localidades numeradas.
POR AMOR A SU TIERRA
La historia de la noble nación que sucumbió en defensa de la libertad y de la civilización.
Película de palpitante actualidad.

TEATRO VICTORIA: Hoy, Noche, estreno: LOS DRAMAS DEL ORO. — Mañana, Noche: Grandioso estreno: AQUELLA HORA.

Hoy - SETIEMBRE - Tarde y noche-Según la novela COMO TU Y YO

EL DEMONIO DE LA TENTACION

La juventud, el honor y el amor prueban el alma de los mortales y el demonio, rey del mal, manda a sus súbditos los duendes y trasgos para que con sus influencias maléficas destruyan a esos defensores del hombre.

EXCLUS. DE LA CIA. ITALO-CHILENA.

MAÑANA: Tarde y Noche:
DIANA CAZADORA
Reproducción de cuadros célebres por la modelo Mlle. Kasoe. Danzas por el hombre más hermoso de Estados Unidos.

VIERNES: Tarde y Noche. Sentimental:

LA JOVEN BELGA

El sentimiento de la maternidad predomina aún en la mujer enloquecida por el dolor. Intérprete, la misma Frou-Frou: Alice Brady.

LOCAL PARA GARAGE
ARRENDAMOS
En la Alameda de las Delicias, con una superficie de mil metros, la mayor parte cerrado con galpones, etc.
Más antecedentes en nuestra Oficina:
CARLOS RIVAS VICUÑA y Cía.
MORANDE 233, ENTRE HUERFANOS Y AGUSTINAS.
CASILLA 3414 — TELEFONO 603
2824-25-d

do electo por dicha agrupa- por haber obtenido la cuar- ayoría en las elecciones de zo.

Comisión proveyó lo si- nte: "Habiéndose ya puesto el bueno a los poderes presenta- por los diputados de la agru- ón a que se refiere el solici- e, ocurra a donde correspon-

conformidad a un acuerdo rior, el tribunal empezó a tra- las reclamaciones interpuestas e las elecciones en la provincia Maule, correspondiéndole el er lugar a la reclamación del Alejandro Herquíñigo, sobre to electoral en la agrupación Cauquenes, Constitución y ico.

echa la relación completa de antecedentes, ocupó la aten- del tribunal el señor Roberto hez García de la Huerta, en legato en defensa de los dere- del reclamante. Después ale- or la validez de los poderes ntados por el señor Guillermo la Huidobro, el señor Octavio s del Río.

ta reclamación quedó pen- e para hoy, debiendo entrar uparse la Comisión, una vez nada, a las reclamaciones dadas por el señor Héctor Za-

re el particular se nos infor- ue alegará por los derechos eclamante el señor Romualdo Cortés. Y por la validez de oderes del senador electo, se- adrid, don Manuel Rivas Vi-

CLUB RADICAL
Banquete

stá preparando una gran mani- ión de aprecio en honor de es ministros radicales recien rados: ella consistirá en un ete que se servirá el Domingo Mayo próximo, en los salones lub Radical.

y gran entusiasmo por asistir a fiesta que pondrá de mani- una vez más, el cariño que eñores Feliú, Briones Luco y rre Cerda han sabido captarse sus correligionarios.

cabezan esta manifestación los res Héctor Arancibia Lazo, En- e Burgos Varas, Víctor Celis urana y Horacio Manríquez y adherido á ella casi todos senadores y diputados del Par-

e reciben adhesiones en el Club lical.

CENTRO LIBERAL

ntenoche celebró sesión este cen- presidido por don Eduardo Gar- Guerrero y actuando de secreta- s los señores Osvaldo Fuenzalida rea y Humberto Yáñez Velasco. l señor presidente dió cuenta del entable fallecimiento del señor tiago Aldunate Bascuñán, uno de miembros más prestigiosos del tido y más genuino representan- del liberalismo. Dejó constancia gran sentimiento que causaba al tro esta desgracia, haciendo resaltar la labor que desempeñara en su carrera pública el señor Aldunate. La sala en homenaje a su memoria se puso algunos instantes de pie, y acordó después enviar una nota de condolencia a la familia, y adherir a la velada que organizará el Club Liberal, para lo cual se designó una comisión.

En seguida se puso en discusión el voto presentado por el señor Carlos Vicuña Fuentes sobre fusión de los partidos liberal y radical, modificada por el señor Fernando Figueroa Vial en la siguiente forma:

"El Centro Liberal declara que es aspiración suya la fusión de los partidos liberal y radical.

"Mientras esa fusión se produce, acuerda dirigirse al Directorio General para pedirle que procure que la actual unión liberal-radical tenga una dirección única y un programa común".

Después de un largo debate en el que tomaron parte los señores Francisco de la Carrera, Alejandro Rengifo, Manuel Merino Esquivel y Jorge Gallardo, los señores Merino y Rengifo hicieron dos indicaciones, que quedaron pendientes para la sesión próxima, y que por lo extensas no publicamos ahora.

El señor Tomás Ramírez Frías dijo: que no encontraba afortunada la iniciativa del señor Vicuña Fuentes, en primer lugar, porque se ha prestado para interpretaciones erróneas y ha dado margen a que se nos trate en forma desagradable en las asambleas o centros radicales a juzgar por las publicaciones de la prensa. Hay espíritus que parecen empeñados en producir divergencias y rozamientos entre los partidos aliados, tergiversando lastimosamente lo que se dice o hace. Yo mismo, agregó, he sido víctima reciente de ello. En la última sesión de la junta ejecutiva del partido, discutiéndose sobre la distribución de carteras ministeriales, opiné que el partido liberal debía pedir la de Instrucción Pública que los radicales deseaban también para sí, y fundé mi opinión en que, bajo el punto de vista doctrinario, ese ministerio estaba tan garantido en manos de un liberal como de un radical y que, en cambio, era más político, a mi juicio, bajo el punto de vista práctico que la tuviesen los liberales, porque así se levantaban menores resistencias entre los que no quieren que esa rama de la administración esté en manos de un partido extremo. Pues bien, esto fué trasladado afuera en el sentido de que yo atacaba al Partido Radical y al actual Ministro señor don Pedro Aguirre Cerda, persona a quien estimo sinceramente y del cual creo que es uno de los mejores ministros de Instrucción Pública que ha tenido el país desde hace muchos años. De igual modo se ha tomado que de lo expresado en el centro sobre la proposición del señor Vicuña para emitir apreciaciones hirientes al Partido Liberal, que nosotros no podemos contestar sin producir una tirantez absolutamente condenable. Nuestro deber, dijo, es mantener la más grande armonía con los partidos aliados y con cada uno de sus miembros; y no debemos ahondar más en este asunto, que ha caído tan mal en el Partido Liberal como en el Radical.

Por otra parte, continuó, no me parece exacta la investigación filosófica hecha por el señor Vicuña sobre los orígenes de ambos partidos. El partido que engendró la Revolución Francesa y derribó el régimen de opresión y mantuvo después las conquistas hechas, fué el partido liberal, que tenía los lemas de libertad, igualdad y fraternidad y que continuó con una tendencia esencialmente individualista hasta mediados del siglo XIX, evolucionando después al compás de las nuevas necesidades sociales. Rama desgajada de él ha sido el partido radical, representando una tendencia más avanzada, pero conservando siempre como su fundamento capital la libertad del pensamiento.

Por lo demás, agregó, este partido, lo mismo que el liberal y el conservador responden a tendencias materiales del espíritu humano en nuestras sociedades actuales y todos son — teórica y filosóficamente hablando—convenientes al progreso social.

"Yo pienso que jamás debe romperse nuestra alianza con el partido radical, pero estimo quimérica e imposible hoy ni en muchos años la fusión de uno y otro. Por estas razones, dijo, que negaría su voto a la indicación en referencia.

Puesta en votación la indicación del señor Vicuña Fuentes con la modificación hecha por el señor Figueroa Vial y después de algunas consideraciones hechas por el primero de los señores nombrados, la indicación fué rechazada por 46 votos contra 2, habiéndose abstenido de votar tres personas.

Se levantó la sesión a las 12 1|2.

En la orden del día de la sesión del próximo Lunes, el señor Manuel Rivas Vicuña dictará una interesante conferencia sobre la clausura del debate.

PIORREA ALVEOLAR
LUIS LAGOS Z.
entista graduado en las Unisidades de Chile y Pensilvania (E. U.)
Tratamiento moderno y eficaz de la Piorrea Alveolar (encías irritadas, supuración, dientes flojos). Regresó Moneda 12.
9-e

Gran Peletería Alaska
ompañía 1033, edificio Arzobispal
Señoras:
Tenemos el agrado de ofrecer a Uds. un selecto surtido de pieles finas, recibidas últimamente por el vapor "Eugenie Groses".
Se reciben hechuras y composturas. ISAAC GRINBERG
30-d

A. Chiriboga Navarro
DENTISTA
Estudios en Europa
CATEDRAL 1290
20-e

BELLAS ARTES

Exposición de pintura.—El 25 del presente se abrirá en la sala Cornely, Estado 250, una exposición de cuadros del pintor don Alfredo Araya.

VIDA SOCIAL

En la diplomacia.—

Por el expreso de la tarde de hoy se dirige a Valparaíso para seguir viaje al Japón, el secretario de nuestra Legación en ese país, señor Santiago Ossa Mac-Kellar.

A Buenos Aires. —

El Sábado próximo se dirigirá a Buenos Aires, por dos o tres meses, el gerente del Cable Central en esta capital, Mister Georges Wooldridge.

Hemos tenido el agrado de recibir la visita del señor Wooldridge y del señor C. A. E. Ireland, jefe de la sucursal del Cable en Antofagasta, quien ha venido para reemplazar al señor Wooldridge durante su ausencia.

Exposición de Flores de Otoño organizada por la Asociación de Señoras contra la Tuberculosis.—

El directorio de la Asociación de Señoras contra la Tuberculosis y varios floricultores que asistieron a una reunión efectuada el Lunes 21 del presente a las 10 1|2 P. M., en el Palacio de Bellas Artes, acordaron postergar por diversos inconvenientes, hasta nuevo aviso, la Exposición de Flores de Otoño.

El directorio de la Asociación ruega a los señores floricultores y aficionados a las flores, se preparen con tiempo para concurrir a una exposición de plantas exóticas, flores cortadas y adornos artísticos, que se llevará a cabo próximamente en el hall central del Palacio de Bellas Artes. La fecha exacta y el día que se deberá efectuar la entrega de adornos, plantas y flores cortadas se avisará oportunamente por la prensa.

Se ruega a los diarios de provincias, se interesen por la obra que desarrolla la Asociación y reproducir el presente párrafo.

Matrimonio.—

Ultimamente se ha efectuado el enlace del señor Wenceslao Moncada Vargas con la señorita Florentina Fernández Baso.

Residencias.—

—El señor don Fernando Valdivieso Barros y señora Carolina Huidobro de Valdivieso, han fijado su residencia en Sazie 2264, teléfono 2265.

—Ha fijado su residencia en Avenida España N.o 64, el capitán de Ejército, señor Roberto Baudrand M. y señora Else Anwandter de Baudrand.

Enfermos.—

Se encuentra enfermo el señor Enrique Leppeley.

Del Ecuador.—

Se encuentra en ésta, procedente de su patria, el distinguido caballero ecuatoriano, señor don Vicente Chiriboga.

De Buenos Aires.—

Por la combinación transandina de antenoche, han llegado de Buenos Aires, el señor Arturo L. Hübner, el señor Julio C. Escobar, el señor Luis Oyarzún, el señor Ismael Tagle y el señor Antonio Salazar.

A la Argentina.—

Por la combinación transandina de la tarde de ayer se dirigieron a Buenos Aires las siguientes personas: señora Adela Ugarte de Bianchi-Tupper, señor José de la Presa, señor Claudio Díaz y señora, señor Juan Sánchez y familia, señor Luis Baranda, señor Ricardo Royo, señor J. Valdés, señor Juan Casteran, señor B. Serrano, señor J. I. Jimenez y familia y señor Julio Tart.

—Por la misma combinación se dirigieron a Mendoza, el señor I. Segura y señora y el señor Juan de D. Hernández.

La Goya y la Gioconda.— Un razgo generoso de estas artistas.—

El arte, cuando es verdadero, es hermoso de todo sentimiento generoso y noble.

Este acerto ha quedado comprobado entre nosotros en infinitas ocasiones. En efecto, no recordamos que nos haya visitado un artista de verdad sin que su paso por nuestro suelo haya sido señalado por un movimiento espontáneo de sus más nobles sentimientos.

La Goya y la Gioconda no han querido interrumpir esta cadena y han agregado a ella un hermoso eslabón.

Espontáneamente, en la tarde del Sábado se presentaron ambas artistas en el Asilo Maternal, Casa Central del Patronato de la Infancia. Querían imponerse personalmente del funcionamiento de esta obra.

En medio de las religiosas que tienen a su cargo la labor interna de esta Casa y de los pequeños asilados, las distinguidas artistas añoraron los días no lejanos de su juventud, pasados, según propia declaración, en un establecimiento monástico.

Atendidas amablemente por el presidente de la Institución y algunas señoras directoras que se encontraban allí en visita, manifestaron su entusiasmo y admiración por la gran obra social que realiza el Patronato y al retirarse pidieron se les permitiera fundar una cuna con sus nombres, para lo cual enviaron momentos después la suma de un mil pesos.

No concluyó aquí la obra generosa de estas artistas; ofrecieron, además, al señor presidente, un beneficio a favor de las Gotas de Leche, el que se verificará el Viernes próximo en el Teatro La Comedia, en que actúan.

Nuestro público sabrá apreciar debidamente este razgo delicado apresurándose a adquirir las localidades que desde hoy se encuentran a la venta, a los precios de costumbre, en la Confitería Olympia.

Paperchase.—

Un hermoso día favoreció la reunión sportiva organizada por el Club Nacional de Paperchase en honor del ex-director, teniente René Lardinois, llevada a efecto el Domingo pasado, en el fundo "El Salto", cedido galantemente por su propietario, señor Alberto Riesco.

Postergado.—

La señora Josefina Barros de Valdivieso y su hija Inés han postergado su viaje a Estados Unidos por algunos días y han fijado su residencia en Sazie 2264.

Comida.—

Un grupo de amigos íntimos ofreció anoche una comida a don Santiago Valdés Errázuriz, diputado por Bulnes y Yungay. Asistieron, además del festejado, los señores: Pedro Wilson, Carlos Sallnas, Alfredo León, José Manuel Lecaros, Enrique Pérez R., Alberto Fabres, Alfredo Sánchez, Luis G. Valdés y Rafael S. Salas.

A Bolivia.—

El ingeniero de la Dirección de Obras Públicas, don Alfredo Reyes Molinare, ha partido a Bolivia a los minerales de Guanchaca hoy en la mañana.

Viajeros.—

Se encuentra en ésta la señora Blanca Vergara de Errázuriz.

—De Viña del Mar regresó la señorita Elena Fernández Jara.

—Partió al sur el señor Jorge Carrasco.

—Regresó a Valparaíso el señor Carlos Lyon.

—Hoy parte a Valparaíso el General, señor José María Bari.

—Partió al sur el señor Jorge Smith.

—Regresó de Viña del Mar el señor Pedro Fernández Jara y señora Clotilde Alamos de Fernández.

—Ayer se dirigió a Vallparaíso el señor Federico Claude.

—A Viña del Mar se dirigió el señor Eduardo Salas Undurraga.

—Regresó a Valparaíso el señor Justino Pellé.

—De Viña del Mar llegó el señor Alberto Hurtado Concha.

—Partió al sur el señor Víctor Bunster.

—Hoy parte a Valparaíso el señor Jovino Novoa.

—Al mismo punto se dirigió el señor César Palacios Infante.

—Regresó de Viña del Mar el señor Julio Serrano.

—Hoy se embarcará en el "Palena", con rumbo a Nueva York, el señor Ernesto Anguita B., acompañado de su señora esposa.

Clínica Dental
— DEL —
r Valenzuela Basterrica
Cinco dentistas especialistas. Cirugía de la cara y enfermedades de origen dentario. 8 a 12 y 2 a 7 P. M.
HUERFANOS 1616. — TELEFONO 1642
6-e

¿Quiere Ud. que su boca sea un estuche de perlas? ¿Quiere Ud. tener encías sanas y aliento puro? Use diariamente la
Pasta Esmaltina
El dentífrico por excelencia.

A. M. ROBERT
AGUSTINAS 1017-1019
Trajes sastre
Modelos
Vestidos, Abrigos elegantes y de viajes
PIELES FINAS
De la Casa
REVILLON FRERES
2797-25-d

Señora:
Por cuenta de fábrica europea, realizamos extenso muestrario de pieles finas al exacto precio de costo.
SANTO DOMINGO 987, Entre 21 de Mayo y Puente
24-d

AVISOS DE CRONICA

TEATRO SANTIAGO

EMPRESA TEATRAL DEL PACIFICO
COMPAÑIA ESPAÑOLA DE OPERETA
AIDA ARCE
HOY MIERCOLES 24 de Abril de 1918
Debut del primer barítono chileno
JOAQUIN PIBERNAT
con la opereta en tres actos del maestro Lehar
EVA
cantada por Aída Arce, Concepción Soria, Joaquín Pibernat, Andrés L. Barreta, Augusto Soto y Angel Martínez.
Precios, los de costumbre. Véase programas.
Mañana Jueves
LA DUQUESA DEL BAL TABARIN

TEATRO DE LA COMEDIA

HOY MIERCOLES 24 de Abril de 1918
Sección Vermouth a las 6.15
1. Sinfonía por la orquesta.
2. Biógrafo.
3. LA GIOCONDA, danzarina clásica.
3. LA GOYA, creadora de la tonadilla.
NOCHE, a las 9.30
1. Sinfonía por la orquesta.
2. Se pasará una interesante película.
3. LA GIOCONDA, en sus danzas clásicas.
Segunda parte
1. Sinfonía por la orquesta.
2. Continuación y fin del biógrafo.
.. LA GOYA, creadora de la tonadilla.
2833-24-d

TEATRO NOVEDADES

CUETO 257
HOY.—Precioso argumento amoroso:
AQUELLA HORA
02896-24-d

GALVARINO PONCE
DENTISTA
Cirugía y enfermedades de la boca, Bandera 537. Teléfono 776.

ESPECTACULOS MAX GLUCKSMANN

Unión Central: Actualidades mundiales.—Los rayos misteriosos.

Dieciocho: Belleza que muere.

American Cinema: Acusada.

Delicias: Las minas de turquesas. Especial—Las manos del crimen. Noche.

Coliseo: La ley del amor. Las minas de turquesas.

Carmen: Esposa reconquistada.

OCASION
PARA ADQUIRIR UNA
PROPIEDAD
A BAJO PRECIO
El 29 del presente se rematará, por el bajo
MINIMUM DE $ 32,000
la propiedad de la calle Carmen número 456. Espléndida casa-habitación de un piso, 4 patios, alcantarillado, etc. Facilidades de pago. Más datos y pormenores dará
GUIDO ALVAREZ S.
Santo Domingo 1253
De 1 a 2 P. M.
02921-24-d

J. Denis Lay Dentista AHUMADA 68

Alfredo Fanta DENTISTA Bandera 537 Consultas: 8 a 12

JUANA DE ARCO
o "La Doncella de Orleans" según la personificación dada por **Geraldina Farrar,** una de las más grandes artistas americanas y del mundo, en la grandiosa vista que se dará el Martes y Miércoles en el Teatro Septiembre.
Esta producción ha sido considerada por la prensa de todo el mundo como una de las más grandes creaciones no sólo cinematográficamente sino también como concepción humana.
Durante dos años se estuvo reuniendo todos los documentos que se refieren a esa heroína, que es no sólo un símbolo de grandeza de la mujer sino también de la humanidad toda.

TEATROS

Teatro Santiago

El estreno de Aída Arce

Hacía tiempo que no nos visitaban buenas compañías de opereta española. Las temporadas de Esperanza Iris fueron las últimas que dejaron complacido al público; las que han venido después no han obtenido éxito. No es de extrañar, pues, que asistiera mucha concurrencia al estreno de la compañía de Aída Arce, anoche en el Santiago.

Aunque no se conocía a nuestra "compatriota", las buenas referencias que nos habían llegado de ella y de su conjunto, sirvieron para garantizar la bondad del espectáculo y el debut con "Sybill" ha servido para dejar de manifiesto que estaban en lo justo las críticas de otros países, al clasificar a esta compañía entre las mejores del género.

"Sybill", opereta ya conocida en Santiago, fué puesta en escena en forma muy correcta, cuidada en sus detalles y bien interpretada en sus partes principales, secundarias y coros. Sirve esta opereta para mostrar con precisión el valor, en cuanto a actores, de los artistas de una compañía de opereta, y en este sentido los elementos de Aída Arce estuvieron muy por encima de lo que pudiera esperarse. En cuanto a la parte musical, da margen para apreciar en forma muy precisa lo que es su primera figura, y en este sentido Aída Arce se conquistó la más amplia aceptación de la concurrencia.

Nacida en Chile, pero alejada de estas tierras desde pequeña, viene después de muchos años a mostrarnos su arte, en el que ha triunfado ante públicos más exigentes que el nuestro. De actuación distinguida y simpática, de voz educada y buen registro, y de mucha elegancia en el vestir, Aída Arce se adueña con facilidad de las voluntades y se hace aplaudir con calor. Tuvo anoche momentos muy felices, especialmente en el tercer acto, en donde fué ovacionada.

Aída Arce ha sido llamada por algunos diarios del Atlántico "Reina de la opereta", y creemos que no ha habido exageración al bautizarla con ese nombre.

Josefina Astorga, que hacía el papel de Archiduquesa Anna Paulowka, trabajó con acierto. Había actuado anteriormente en Chile, y se la saludó con aplausos al salir a escena. De voz agradable y correcta presentación, es un buen elemento.

La tiple cómica Concepción Soria es una simpática artista, de voz poco segura, pero de actuación desenvuelta y agradable.

Una interesante figura nos parece el primer actor Andrés L. Barreta, que hacía el rol de Gobernador. Es un elemento de primer orden, que detalló con especial propiedad e inteligencia su papel. Estamos seguros que se hará muy luego uno de los preferidos del público y que se conquistará muchas simpatías entre nosotros.

Augusto Soto, viejo conocido nuestro, que hiciera, hace años, con particular acierto papeles criollos, fué amablemente recibido al aparecer en escena. Soto es un actor cómico que estará siempre correcto en los papeles que tome a su cargo. Anoche cosechó buenos aplausos y debió bisar algunos de los números en que actuó. Le cupo dar testimonio de sus excelentes cualidades de bailarín.

Juan Robles, otro actor que nos había visitado con anterioridad, en su papel de Archiduque Constantino estuvo lleno de justeza. Pone Robles mucha vida en sus roles y sus buenas cualidades de actor le hacen imprimir gran carácter a los personajes a su cargo. Canta con entusiasmo y afinación; pero su voz es a veces dura.

El primer tenor, José C. Solanes, que hacía el Petrow, es un artista de voz agradable y poderosa, con muy buenos agudos. Su actuación escénica es poco desenvuelta.

Hecha esta rápida referencia a las primeras partes, debemos aplaudir sin reservas las segundas partes, coros y comparsas, y muy especialmente la magnífica presentación escénica y la propiedad y lujo de las toilettes.

La orquesta muy completa y disciplinada, dirigida en buena forma por el maestro Samuel Arce.

En resumen: una compañía destinada a hacer una temporada de éxito artístico y pecuniario.

GAUDEAMUS.

—Para hoy se anuncia la popular opereta del maestro Lehar, "Eva", en la que debutará el primer barítono Joaquín Pibernat. Tomarán parte, además, Aída Arce, Concepción Soria, Augusto Soto y Andrés Barreta.

Teatro de la Comedia.—Con bastante concurrencia actuaron anoche la Goya y la Gioconda. Las nuevas canciones de Aurora Jaufret han gustado tanto como las primeras. Repetimos que "La azafata de la reina", couplet con música original del maestro Joves, es una de las que más éxito han obtenido.

La Gioconda sigue atrayéndose las simpatías del público joven.

Para hoy anuncian dos funciones, sección vermouth a las 6.15 y nocturna a las 9.30, con estrenos por ambas artistas.

—Próximamente se verificará el beneficio de la Goya con programa extraordinario.

Teatro San Martín.—Compañía Pepita Sirvent.—Mañana reaparecerá en este teatro la Compañía de Zarzuelas Pepita Sirvent, que dirige Rogel Retes, para hacer cuatro únicas funciones de despedida.

La compañía debe trabajar en otro teatro de la capital, pero, debido a no haberse terminado algunos arreglos, aprovechará los días disponibles.

Mañana Jueves, se hace la primera de estas funciones, con el estreno de la zarzuela "La Señora Capitana" y la reprise de "La Maiga", comedia lírica nacional de Rogel Retes.

Cinematógrafos

"El Film"— Este es el título de un nuevo periódico cinematográfico que aparecerá la próxima semana y del que es director propietario el conocido cinematografista señor José Fernández Ruiz. "El Film" se publicará semanalmente profusamente ilustrado. La sección caricaturas estará a cargo del inteligente dibujante señor Raul Figueroa ((Chao), colaborando distinguidos escritores y críticos de arte.

Deseamos prosperidad al nuevo periódico.

"El demonio de la tentación".—Hoy tendrá lugar el estreno de esta valiosa cinta Universal, cuyo argumento comprende la tesis de la novela de Miss Lois Weber, intitulada "Como tú y yo".

Figuran como protagonistas los celebrados intérpretes del "Fantasma gris", Miss Priscille Dean, Mignon Anderson y Harry Carter.

"El demonio de la tentación" ha sido estrenada en Valparaíso con bastante éxito, de donde nos recomiendan especialmente escenas que reproducen los más célebres cuadros de geniales artistas y entre los cuales figura "El infierno". Asimismo sabemos cuenta esta obra con pasajes fantásticos, en los que abundan figuras dantescas entre bonitos efectos de luz que ponen de relieve los progresos de la fotografía animada.

Dadas las características con que cuenta esta nueva obra de la Universal, creemos que su estreno en el Septiembre será un acontecimiento.

Cine Alhambra.—En la especial a las 6.15 y en la nocturna a las 9.20, se estrenan los episodios 7, 8 y 9 de la sensacional película "Las 7 perlas".

Pocas veces nuestro público se había apasionado en tal forma de llenar noche a noche los teatros que exhiben esta interesante film.

Los episodios que hoy se estrenan, se titulan: La perla falsa. El ídolo ciego y El diente venenoso.

Como ya nuestros lectores saben, el argumento de esta película viene publicándose en "La Nación".

Teatro Septiembre.— Tarde y noche, "El demonio de la tentación", según la novela "Como tú y yo", de la escritora norte-americana Luisa Weber. El tema simboliza las tentaciones a que están expuestos los nombres y la gran voluntad que se adquiere para defender nuestra felicidad.

Teatro Unión Central.— Muy concurridas se vieron las funciones de ayer en este teatro. Se estrenó "Belleza que muere", creación de la hermosa artista Germaine Dermoz. Esta notable película logró interesar en alto grado a la concurrencia, pues es presentada con sinceridad y propiedad.

Hoy nos anuncia la Empresa la última película llegada de la tragedia que se desarrolla en Europa, ella es "Información gráfica de la guerra".

Teatro Electra.—Hoy estreno por la bella artista Lina Cavallieri en su creación "Esposa en la muerte".

Teatro Novedades.— Hoy estreno de "Aquella hora", interpretación a cargo de Zena Keefe y Alan Hale. La lucha se desarrolla parte en las nevadas montañas del Adirondaks, en el extremo de Norte-América, en llanuras de sublime belleza, y parte en Europa, en la corte de un reino moderno imaginario.

Garden Theatre.— En las funciones especial y nocturna de hoy se efectuarán las últimas exhibiciones del éxito artístico de la casa Pathé, la adaptación cinematográfica del drama de Kistemaeckers, interpretada por Mlle Huguette Dufflos. Película de sentimiento y emocionante argumento pasional desarrollada con lujo.

Mañana Jueves, especial y nocturna, estreno de las series 7, 8 y 9 de "Las 7 perlas".

Teatro Alameda. — Con teatro lleno funcionó anoche este popular cinema. Para hoy tiene anunciado como de costumbre día Fox, con la obra "Una aventura maravillosa", que se pasa en la especial y en la nocturna. Es una de las mejores obras de la nombrada casa Fox.

Mañana estreno de "Como tú y yo".

American Cinema.— Sigue funcionando con bastante éxito este cinema. Para hoy anuncian los programas una de las obras más moralizadoras del cine, titulada "La misión en esta vida".

Mañana estreno de "La acusada".

Teatro Delicias. -- Dará este teatro hoy dos estrenos: en la especial el drama real "Quien cela, daña", y en la noche, la tragedia "En las manos del crimen", creación de William Russel.

Mañana estreno de las tres primeras series de "Las 7 perlas".

Teatro Atenas.— Presenta hoy este teatro a su público la última obra de Zelamor, Emilio Ghione", en "El Triángulo amarillo".

Mañana, día, Fox.

Guía Profesional

ABOGADOS

Arturo Alessandri
Arturo Alessandri Rodríguez
Víctor Acevedo Lecaros
ABOGADOS
Domicilio y estudio: Delicias 1158. Horas de oficina: de 9 a 11 1|2 de la mañana y de 4 a 6 1|2 de la tarde. Teléfono Inglés 1414, Teléfono Nacional 183.

Ernesto Barros Jarpa
ABOGADO
Trasladó su domicilio a Gálvez 88. Teléfono 1845.

Enrique Burgos Varas
ABOGADO
Bandera 152. Abrió nueva oficina con D. Huberto Salgado en San Antonio (Puerto). Av. Centenario 156.

Ramón Briones Luco
Víctor Celis Maturana
León Depassier
Oficina de asuntos judiciales. Morandé 432. Casilla 2853.

Aurelio Cruzat
ABOGADO
Valparaíso, Prat 70. Casilla 1298.

Claro y Cía.
ABOGADOS
Luis Claro Solar
Samuel Claro Lastarria
Héctor Claro Salas
Fernando Claro Salas
Trasladaron su estudio a Morandé número 231. Teléfono 2355.

Carlos Contreras Puebla
ABOGADO
Santiago, Compañía 1238 (oficina 19). Casilla 1562.

J. Enrique Costa
y Jorge Costa
ABOGADOS
Teléfono 1076. Santo Domingo 1131.

Alcibíades Carrillo
ABOGADO
Morandé 131. Casilla 1214.

Nazario Chacón del Campo
Roberto Meneses Villarreal
ABOGADOS
Morandé 466. Teléfono 966. Casillas: 3211-3037.

Alberto Durán B.
ABOGADO
Santo Domingo 1145. Casilla 2914.

Enrique Donoso Urmeneta
ABOGADO
Monjitas 754.

J. Raimundo del Río
J. Raimundo del Río Castillo
ABOGADOS
Santo Domingo 1894.

Fernando Errázuriz Tagle
ABOGADO
Estudio: Morandé 434. De 10 a 12.—De 2 a 6.

Hernan Echeverría Gazotte
ABOGADO
Huérfanos— 1235. Domicilio: Carrera 172.

Jorge Errázuriz Tagle
ABOGADO
Morandé 434. Casilla 2592.

Nicanor Elgueta N.
ABOGADO
Estudio Galería Alessandri 19-A (altos). Teléfono Inglés 586. Atiende apelaciones y casaciones de provincias.

Augusto Espejo Pando
ABOGADO
Morandé 239 altos. Casilla 2827.

Daniel Feliú,
Oscar Feliú H.
ABOGADOS
Merced 557. Teléfono 582. Casilla 3277.

Arturo Fernández Pradel
ABOGADO
Trasladóse Morandé 450. Teléfono Inglés 27.

Fernando Figueroa Vial
Carlos Vicuña Fuentes
ABOGADOS
Estudio: Catedral 1855. Casilla 3694. Teléfono 930.

Martín Figueroa Anguita
ABOGADO
San Antonio 717. Teléfono 1681.

Galvarino Gallardo Nieto
ABOGADO
Trasladó su oficina a su casa-habitación Ahumada 168, altos.

Jorge Gallardo Nieto
ABOGADO
Morandé 356. Teléfono 1956.

Guillermo Greene O.
ABOGADO
Preferentemente negocios comerciales. Morandé 235. Casilla 239.

Manuel Gaete Fagalde
NOTARIO-ABOGADO
Huérfanos 1242. Casilla 3113. Teléfono Inglés 1355. Horas de Oficina: de 9 A. M. a 6 1|2 P. M. Domicilio: Vergara 261.

Osvaldo Hevia L.
ABOGADO
Morandé 244. Casilla 1831.

Ramón Huidobro G.
y Julio Vicuña L.
ABOGADOS
Huérfanos 1248-A. Teléfono Inglés 410. De 10 a 11 1|2 y de 1 1|2 a 5.

Carlos Salas Herrera
ABOGADO
Estudio: Catedral 1115. Casilla 1366.

Gustavo Kaltwasser Díaz
ABOGADO
Estudio: Huérfanos 1153. Casilla 855.

Alfredo Mesa Campbell
ABOGADO
Morandé 466. Casilla 2446.

Arturo Matte Larraín
Julio Garrido
ABOGADOS
Huérfanos 1062. De 10 a 12 y 2 a 5.

Agustín López Salinas
ABOGADO
Huérfanos, 1235, altos (Oficina 5).—Casilla 3443. Santiago.

Carlos Mira B.
ABOGADO
Estudio: Bandera 152.

Eduardo Morel Herrera
Manuel Garrido Matte
ABOGADOS
Huérfanos 1062. De 10 a 11 1|2 y 2 a 5.

Filidor Matus
y Eduardo Grez Padilla
ABOGADOS
Morandé 466.

Manuel Merino E.
ABOGADO
Arturo Prat 506. Estudio: Huérfanos 1235. Casilla 2407.

Lorenzo Montt
y
Ambrosio Montt Wilms
ABOGADOS
Compañía 1207.

Jorge Urrego Puelma
Aurelio Barros Lastarria
ABOGADOS
Apelaciones de provincias. Casaciones forma y fondo. Morandé 440, bajos. Teléfono Inglés 809. Casilla 121.

Nicolás Moreno Fredes
ABOGADO
Estudio: Huérfanos 1235. Atiende de 4 a 6.

Julio Piwonka J.
ABOGADO
Estudio: Huérfanos 1235, de 2 a 4.

Roberto de Petris
ABOGADO
Agustinas 1150. Teléfono 1491, casilla 1044, causas civiles o criminales. Preferencia juicios de comercio. Atiende 10 a 12 y 5 a 6. 1309-31-c

Moisés Poblete Troncoso
ABOGADO
Casilla 375. Compañía 1238.

Armando Quezada Acharán
Pedro Aguirre Cerda
Pedro Daza Brantes
ABOGADOS
Casilla 2861. Morandé 432.

Carlos A. Ruiz B.
ABOGADO
Morandé 432.

Alvaro Riveros A.
ABOGADO
Santo Domingo 1175.

Héctor Salas Ibáñez
ABOGADO
Estudio y domicilio Compañía 1943. Teléfono 2594. Atiende durante el feriado.

Humberto Trucco
ABOGADO
Oficina Ossandón. Huérfanos 1080.

Enrique Tagle Moreno
ABOGADO
Estudio: Morandé 426.

Leopoldo Urrutia
ABOGADO
Banco Hipotecario de Chile, de 11 a 12 A. M. Santa Rosa 128, de 2 a 6 P. M.

Antonio Varas Muñoz
ABOGADO
Bandera 220. Casilla 287.

Agustín Vigorena Rivera
y Abel Celis Maturana
ABOGADOS
Apelaciones y casaciones de provincias. Morandé 450. Casilla 2853. Santiago.

Belisario Videla Prieto
ABOGADO
Trasladóse al estudio de don Fidel Muñoz Rodríguez, Morandé 239, Casilla 2779. Teléfono 2315.

Jorge Varas Velásquez
ABOGADO
Huérfanos 1350. Estudio de don Miguel A. Varas H.

Nicolás Vallejo Encina
ABOGADO
Estudio: Morandé 466. Domicilio: Palacio Urmeneta Hotel. Casilla N.o 1832.

MEDICOS

DR. ARNELLO
Ayudante del profesor Navarro
Cirujía, venéreas, anestesia general. Rosas 1389 esquina Amunátegui, de 1 a 3 1|2. Domicilio, Hospital San Vicente Paul.

Dr. Alfredo Alcaíno
GARGANTA, NARIZ Y OIDOS
Dieciocho 257. 2-5.

Dr. Leonidas Aguirre A.
Especialista enfermedades de niños y afecciones pulmonares. Consultas: 10 a 11 y 1 1|2 a 3 1|2. San Francisco 116.

Dr. Luis Aguilar
CIRUGIA, SIFILIS
Consultas: 1-3. San Isidro 229.

Dr. Amenábar Ossa
Oculista, 14 años en Europa, 3 años médico-director del Hospital de Ojos condado de Stafford (Inglaterra)). Merced 494. De 1 1|2 a 4.

Dr. Ramón Araya Echeverría
Dolores desesperantes. Insomnio, Algidez, Delirio, Convulsiones y Parálisis. Catedral 1867.

Dr. Roberto Aguirre Luco
Profesor de la Escuela de Medicina Santo Domingo 401, consultas de 1 1|2 a 3.

Dr. E. Büsing
(Estudios en Alemania)
Específicos contra la gonorrea y sus consecuencias. Procedimiento nuevo. Resultados infalibles. Preparación: Bellavista 85.—Horas de 1 a 5.

Dr. Arturo Barraza Araya
VIAS URINARIAS, SIFILIS
Puente. 559. De 3 a 6.

Dr. Bisquertt
VIAS URINARIAS, SIFILIS
San Antonio 551. 3 a 6. Casilla 2563.

Dr. Bustos
OCULISTA
Trasladóse a Vergara 134. Consultas: 1 a 4 P. M.

Carlos Bolívar S.
MEDICINA GENERAL
Alameda 294. Consultas: de 1 a 3.

Dr. I. Bórquez Silva
Estudios en Europa. Medicina interna, pulmón, corazón, estómago e intestinos. Rayos X. Consultas: 2 a 5. A. Prat 82. Teléfono 6019.

Dr. Julio Bustos A.
Medicina interna y enfermedades de niños. Consultas de 1 a 3. Recoleta 707.

Dr. Manuel Bravo B.
Clínica interna y enfermedades de niños. Huérfanos 2463. 2 a 4.

Dr. Brága Castillo
RAYOS X
Merced 136. Teléfono 1393. Consultas, de 9 a 10 y de 1 a 4.

Dr. Castro Oliveira
GARGANTA, NARIZ, OIDOS
Estado 62. De 3 a 6.

Dr. Corbalan Melgarejo
Moneda 1711. Medicina interna, Sífilis (Inyecciones venosas con un reciente arsenobenzol).

Dr. Cabezon Diaz
Enfermedades de niños
Ortopedia y Cirugía. Consultas: 1 a 3. Dieciocho 289.

Dr. Contreras Macaya
Medicina interna. Consultas: 10 a 12. Puente 559. Casilla 3341.

Dr. Cienfuegos
ENFERMEDADES DE NIÑOS
Consultas: 1-3. Serrano 51.

Dr. CAMPOS MENDEZ
Medicina Interna. Corazón. Hígado. Sífilis. 10 a 12. Huérfanos 2311. 2 a 5 Bandera 62.

Dr. León Chonchol
TITULADO EN PARIS
Medicina general. Piel, venéreas. Consultas: 2-5. Santo Domingo 739.

Dr. Leonidas Corona T.
LABORATORIO CLINICO
Delicias 868 (frente a Estado). Consultas: de 4 a 6. Teléfono 2483.

Dr. Manuel Calvo Mackenna
Médico del Pensionado de San Vicente 1 a 3. Compañía 1509. Teléfono Inglés 596.

Dr. Meza Olva
ESTUDIOS EN EUROPA
Medicina interna. Especialmente pulmón, corazón, riñones, sífilis. Laboratorio clínico. Consultas: 3-4. Dieciocho 268.

Dr. Montero
PROFESOR EN DERMATOLOGIA SIFILOGRAFIA
Piel, sífilis, génito urinarias. Prat 309.

Dr. Carlos Doren N.
Cirugía, enfermedades de señoras
Delicias 176. Consultas: 2-4.

CIRUGIA DE NIÑOS Y ORTOPEDIA
Dr. Eugenio Díaz Lira
Agustinas 1270. Teléfono 2285.

Dr. Marcos Donoso
Regresó de Europa
Cirugía general, enfermedades de señoras. Consultas: 1 a 3. Huérfanos 1479.

Dr. Eduardo de Ramón
Cirugía, enfermedades de señoras
Consultas: 1 a 3. Maestranza 340.

Dr. Paulino Díaz
Moneda 1963. Teléfono 1173. Consultas: 2-4.

Dr. Díaz Velasco
Medicina interna y niños. Consultas: 1—4. Vergara 474.

Dr. Ricardo Donoso
ESTUDIOS EN EUROPA
Medicina interna, especialmente pulmón, corazón. Agustinas 619. 1 1|2 a 3 1|2.

Dr. José Ducci
Monjitas 877. De 2-5.

Dr. ESPINA
RAYOS X
Estudios en Europa. Medicina interna. Consultas de 1 1|2 a 4. Delicias 1228 esquina de Gálvez. Teléfono 2102

Dr. Francisco Edwards
VIAS URINARIAS
Consultas de 2 a 4. Teatinos 14.

Dr. Julio Eastman
Catedral 2673. Consultas de 1 1|2 a 3 1|2. Teléfono 2637. Casilla 1571.

Dr. Fuenzalida Bravo
Profesor enfermedades niños
Merced 560. Teléf. 1721. 1 1|2-3 1|2.

Dr. Fierro Beytía
Ginecología. Partos y medicina interna. Serrano 735.

Dr. A. Fuentes Maturana
CIRUGIA GENERAL Y DE SEÑORAS
Nataniel 280.

Dr. Arturo Fritz
Medicina general. Jefe Policlínica. Piel y Sífilis. 3-5. Huérfanos 1353.

Dr. Ferrada Alexandre
PIEL-SIFILIS-URINARIAS
Se trasladó a Compañía 1470. Casilla 2868. Consultas de 2 a 5.

Dr. Fontecilla
Estudios en Europa. Afecciones pulmonares y nerviosas. Rayos X. De 2 a 4. Delicias 1626.

Dra. Marina Fuenzalida
Unicamente señoras, niños.— Consultas: 1-3.—San Martín 41.

Dr. Arístides Gonzalez C.
Prof. Extraordinario de Obstetricia
Partos y enfermedades de señoras. Consultas: 1 a 3 P. M. Casilla 1551. Teléfono Inglés: 2789. Huérfanos [illegible]

Dr. Enrique González H.
ESTUDIOS EN EUROPA
Estómago, intestino, hígado, diabetes, obesidad, reumatismo. De 2 a 4. Castro 107.

Dr. Ernesto Greene O.
ESTUDIOS EN EUROPA
Cirugía, ginecología. Lira 254. Consultas: 2 a 4. Teléfono 2860.

Dr. García Collao
Ojos, nariz, garganta, oídos. Estudios Europa. 1 a 4 Agustinas 1128.

Dr. J. Ramón Campos
Piel. Venéreas. Pulmón. Vías digestivas. Lastarria 321. Consultas: 1 a 4. Teléfono 2465.

Dr. García Guerrero
Bandera 575. Consultas: 3 a 4. Teléfono N.o 9. (Santa Elena).

Dra. Julia Gutiérrez
Partos, enfermedades señoras, niños. San Antonio 128. De 1 a 4.

Dr. Luis Godoy H.
CIRUGIA Y ANESTESIA GENERAL
Consultas: 1-3. Delicias 1367. Teléfono 2541.

Dr. Jorge Herrera Roger
MEDICO HOSPITAL DE NIÑOS
Teléfono 198. Delicias 2558. Consultas: 1 a 3. 1469-8-d

Dr. Ibarra Loring
ESTUDIOS EN EUROPA
Vías urinarias. Especialmente enfermedades riñón, vejiga, próstata. Consultas: 2-4. Nataniel 64.

Dr. Alejandro Infante
Enfermedades de niños. Médico del Hospital de Niños San Luis. Consultas 1 a 4. Delicias 258.

Dr. Roberto Jaramillo B.
Ejército 707. Teléfono 143. Parque.

Dr. Andrés Kœnig
Hidroterapia científica, sistema Kneipp Claras 549. 2-3 1|2.

Dr. Alberto Korner Anwandter
Estudios en E.E. U.U. Cirujía, Ortopedia. Consultas: 2 a 5, Sto. Domingo 623.

Dr. Armando Larraguibel
Merced 490, de 3 1|2 a 5.

Dr. Armando León I.
MEDICO CIRUJANO
Catedral 1642. Consultas: 1 a 3.

Dr. F. Landa Z.
Médico de ciudad de Santiago
Rosas 1050. Teléfono 1003. Piel, Partos. Enfermedades señoras. 1 a 4.

Dr. Lea-Plaza
ENFERMEDADES DEL SISTEMA NERVIOSO
Monjitas 303. 1-3.

Profesor Luco
Enfermedades nerviosas y mentales. Se trasladó Merced 336. Consultas 12 1|2—2 1|2.

Dr. Moraga Fuenzalida
MEDICINA Y CIRUGIA DE NIÑOS
Cochrane 118. Teléfono 2304. 1 a 3 menos los Martes.

Prof. Eduardo Moore
ENFERMEDADES GENITO-URINARIAS Y CUTANEAS
Amunátegui 305. De 2 a 6.

Dr. Italo Martini Z.
Ojos, oídos, nariz y garganta. Delicias 227. Consultas: 2-4.

Dr. Juan Montenegro
ENFERMEDADES DE NIÑOS
Compañía 1770. Teléfono 2120. Regresó.

Dr. L. Molinare Heyes
MEDICINA INTERNA
Consultorio: Moneda 1640. 3 a 5. Teléfono 1029. Domicilio: Lira 59. Teléfono 1484.

Dr. Muñoz Garriga
Enfermedades señoras y niños
Consultas: 4 a 6. Santo Domingo 608.

Dr. Teodoro Muhm
Se trasladó a Compañía 1556. Garganta, nariz y oídos. De 3-5.

Dr. Mouat S.
GINECOLOGIA-PARTOS
Ex-Jefe de Clínica Ginecológica Dr. Korner. Se trasladó a la Av. Brasil 25. Consultas: 1-4.

Profesor Mujica
OCULISTA
Recoleta 868. Consultas: 10 a 12 y 1 a 3.

Dr. Aureliano Oyarzún
Medicina general
Consultas: 1-3. Santo Domingo 1254.

Dr. Otto Philippi
ENFERMEDADES DE NIÑOS
Santo Domingo 820, esquina San Antonio. Consultas: 1-3. Teléfono 2415.

Dr. Paredes F.
Especialista enfermedades señoras.
MEDICINA, CIRUGIA
Amunátegui 33. 2 a 5.

Dr. Ricardo Peralta G.
Cirugía general, especialmente de niños. Claras 471.

Dr. David Pulido I.
Enfermedades de niños, Santo Domingo 1646. Teléfono 2152.

Dr. F. Puga Borne
Delicias 1039. Consultas: de 2 a 5.

Profesor Pardo
Cirugía y enfermedades de señoras. Consultas: de 2 a 4. Ejército 140.

Dr. Prunés
ESTUDIOS EN EUROPA
Jefe de Clínica. Piel. Sífilis. Venéreas. Merced 490, casilla 2894.

Dr. Luis Quinteros Encina
MEDICO-LEGISTA
Cirugía. Partos. 1-3. Alameda 239.

Dr. F. Rayo Riquelme
CIRUGIA, GINECOLOGIA, SIFILIS
Lira 268. 1-3.

Dr. Joel Rodríguez P.
ESTUDIOS EN EUROPA
Medicina interna, especialmente estómago, intestinos. Rayos X. Consultas: 2-4. Claras 431.

Dr. Carlos A. Sommers
Consultas: 1 a 3. Agustinas 1876.

Dr. Osvaldo Salas C.
GARCIA REYES 656
Medicina de adultos y niños. Sífilis. Consultas: 1 a 4 P. M.

Dr. Ramón Silva León
Partos y enfermedades de señoras. Catedral 1611.

Dr. Santander
Medicina interna, estómago, intestinos, rayos X. Laboratorio: Moneda 821.

Dr. Stuardo
Regresó
ESTUDIOS EN EUROPA
Enfermedades de niños. Consultas: 1-4. Agustinas 1684.

Sífilis y venéreas
Dr. Felix Grohnert B.
Consultas: 2 a 5. Moneda 1592.

J. Schwarzenberg L.
Enfermedades de niños. Consultas de 1-3 P. M. excepto Jueves y Sábado, San Antonio 275. Teléfono Inglés 1344.

Dr. Suárez Alvarez
Especialmente afecciones de la vista. Agustinas [illegible]. Consultas: 1 a 3.

Dr. Manuel A. Tornero
Piel. Sífilis y Venéreas. Maturana 439. Consultas: 1 a 2 1|2.

Dr. Torres Torres
Jefe clínica Prof. Korner
Enfermedades señora, cirugía. Catedral 1249. 3 1|2 a 5.

Dr. Carlos Ugarte J.
MEDICINA INTERNA, RAYOS X
Se trasladó: Santo Domingo 518, de 1 1|2 a 3.

Dr. P. Valenzuela Larraín
Cirugía General. Ginecología
Consultas: 1 a 3, menos los Viernes. Catedral 2092.

Dr. Germán Valenzuela B.
CIRUGIA
Riquelme 47 y Huérfanos 1616.

Dr. G. E. Vidal S.
Consultas: 4 a 6. Delicias 2646.

Dr. Arturo Valenzuela R.
Estudios en Europa
Tratamiento sin drogas. Cultura Física. Medicación natural. Santo Domingo 848. Consultas: 2-4.

Dr. Villalón
OCULISTA
Enfermedades de la vista. Estudios en Europa. Domicilio y consultorio, Santo Domingo 606. Consultas: 1-3 1|2.

Dr. Vargas Salcedo
CIRUJANO
Consultas: 2 a 4. Teatinos 354. Teléfono 1060.

Dr. Zuniga C.
Partos. Enfermedades de Señoras. Jefe Clínica Obstétrica, Av. España 472. Consultas: 1 a 3. Teléfono 111, Parque.

Dr. Wirén
Oídos, nariz, garganta. Trasladóse Claras 471. Consultas: 2-4.

Dr. WAUGH
606 914 Medicina interna, venéreas, sífilis. Reacción Wassermann. Consultas: 2 a 4. Catedral número 1983.

DENTISTAS

Dr. Gallardo González
Cirujano-Dentista
Estudios en Philadelphia. Tratamiento de la piorrea alveolar con rayos ultravioleta.—Regresó.—Compañía 1572.

M. Aylwin T.
DENTISTA
Estudios Estados Unidos y Europa. Delicias 261. Casilla 3972.

Victorino Alonso
DENTISTA
Estudios en Philadelfia. Moneda 1164.

L. R. Berríos Méndez
Guillermo Cartagena
Enrique Moreno
DENTISTAS
Clínica dental del Dr. Valenzuela B. Huérfanos 1616. Teléfono 1642.

Dta. P. Becerra
PUENTE 557
Abrirá su estudio el 1.o de Mayo.

Mauricio M. Baltiansky
DENTISTA
Cirugía dental, enfermedades de la boca. A. Prat 935.

Dr. Bahamonde Inzunza
DENTISTA
Ex-ayudante Clínica Escuela Dental. Extracciones complicadas indoloras. Huérfanos 1353. Regresó.

Ernesto Carvallo Castellón
DENTISTA
Puente 640.

Clodomiro Contreras
DENTISTA
Ayudante de Clínica Operatoria de la Escuela Dental. Maestranza 349. Consultas: de 1 a 6.

F. Castro C.
DENTISTA
Ex-ayudante Escuela Dental. Estado 250. Regresó.

José Luis Cabrera M.
DENTISTA
Teatinos 549, entre Catedral y Santo Domingo.

J. A. Castro Oliveira
R. Castro Oliveira
DENTISTAS
Estado 62.

Gustavo Cerda López
DENTISTA
Cirujía Dental, A. Prat 1548. p-22

Jaime González Hnos.
DENTISTAS
Especialidad Puentes y Coronas. Agustinas 1226.

Pedro Guevara G.
DENTISTA
Recoleta 525. Clínica: 9-12-1-5.

Eduardo Hollstein
DENTISTA
Catedral 1787. Consultas: 9 a 12.

Raul Letelier L.
DENTISTA
Regresó. Consultas de 9 a 11 y media y de 2 a 6. Monjitas 722. 1455-7-d

A. Leng H.
Dentista
Ayudante operatoria Escuela Dental. Catedral 1275.

Muñoz Lobos Hnos.
DENTISTAS
Extracciones sin dolor, somnoformo, puentes, honorarios módicos. San Diego 307-448.

Armando Mora Pinochet
DENTISTA
Ayudante operatoria Escuela Dental. Consultas 2 a 6.—Estado 136.

Gonzalo Marín
DENTISTA
Garantiza éxito absoluto en toda extracción, puentes y coronas. Tratamiento en las tapaduras sin dolor. Claras 491.

Pedro A. Méndez
DENTISTA
Estudios en Estados Unidos y Europa. San Antonio 451.

Dr. César Pardo Correa
DENTISTA
Calle Nataniel 81. 9-11 y 2-5.

Dr. Luis Pellissa C.
DENTISTA
Especialidad puentes, coronas y planchas. Moneda 859. Casilla 775.

Dra. Elvira Rosas S.
DENTISTA
Bandera 76.

Dr. José María Saavedra
DENTISTA
Especialidad Ortodoncia. Compañía 1458. Teléfono 1518

Dr. J. Ugarte Doneso
DENTISTA
Compañía 1470.

Rafael Urquieta S.
DENTISTA
Trabajos rápidos, Agustinas 853.

Félix Vassi R.
DENTISTA
Puentes, coronas, extracciones sin dolor. Ayudante Escuela Dental.—Delicias 868.

Alejandro Valenzuela Díaz
DENTISTA
Compañía 1731. Ayudante Escuela Dental. Especialidad extracciones somnoformo.

Dr. Guillermo Velasco M.
DENTISTA
Estudios en Philadelphia. Catedral 1261.

INGENIEROS

Ricardo González Cortés
ARQUITECTO
Huérfanos 1492. Casilla 2426.

Enrique García Frías
INGENIERO CIVIL
Galería Alessandri 25. 4.o Piso.

Alberto Larenas F.
INGENIERO
Claras 162. Casilla 420. Santiago.

Enrique Lafourcade A.
Edificios económicos, chalets modernos, presupuestos detallados, planos. Casilla 715. Compañía 1290.

Domingo Matte Larraín
INGENIERO CIVIL
Agustinas 1319.

Luis Elías Montalva C.
INGENIERO AGRONOMO
Huérfanos 1223. Casilla 1422.

Eduardo Tasso
Construcciones económicas en concreto impermeables. Edificios para ventas. Agustinas 1260.

OFICINA TECNICA
LORENZO CLARO LASTARRIA
Ingeniero civil
Morandé 235. Teléfono 1963. Casilla 4491.

ENRIQUE TORRES
ARQUITECTO
Oficina. Galería Alessandri 3 A. Teléfono 275 Central.

Bolsa de Comercio

CORREDORES

Carlos Romero A.
170-Bandera-170. Casilla 2878. Acciones y bonos.

Gustavo A. Gana
202-Bandera-202. Compra-venta de acciones y bonos; contratación de préstamos y conversiones de deudas. Teléfono Inglés 866. Casilla 3456.

Víctor Manuel Arce E.
AGENTE COMERCIAL
Representaciones, Importaciones y Exportaciones. Despachos de Aduana. Estado 91. Oficina 23, casilla 1069. Teléfono 2818. cable Virarce.

Luis Ramírez Sanz
y Augusto Ovalle Castillo
Bandera 51—55. 2511-Teléfono Inglés 2511.

Florencio Villamil y Cía.
ACCIONES Y BONOS
1120-Agustinas-1120. 2664-Teléfono Inglés 2664. Casilla 878.

Raimundo Ureta E.
ACCIONES Y BONOS
Agustinas 1085. Teléfono 906. Casilla 1340.

MATRONAS

Celia Castillo
CLINICA PRIVADA
Atiendo llamados fuera de Santiago. Unión Americana 32.

Clínica Privada de Obstetricia
Señora Reyes. Matrona Ginecologista. Dormitorios higiénicos. Establecimiento montado según últimos adelantos. Atendido por dos cirujanos especialistas. Recibo enfermas todas partes del país. Curaciones internas. Partos indoloros absoluta seguridad. Precios módicos. Consultas gratis, Esmeralda 636.

Mme. E. Fragnaud
MATRONA FRANCESA
Consultas: 1 a 4. Maestranza 461.

Amelia Gutiérrez
MATRONA
Curaciones internas, operaciones. Recibo pensionistas.—Santa Rosa 366.

Matrona Enfermera
Atiende enfermos día y noche. Inyecciones. Juárez Corta 536.

Julia Moreno
MATRONA
Clínica. Pensionistas. Partos indoloros. Curaciones internas. Coquimbo 1179.

Mercedes Rojas
MATRONA
San Diego 932. Recibo enfermas cualquier tiempo. Consultas privadas, precios módicos.

Laura Ríos de N.
MATRONA
Curaciones internas, masajes. Recibo pensionistas. García Reyes 736.

Carmela Toro G.
MATRONA
Recibe pensionistas. Chacabuco 662.

Fidela Uribe
MATRONA
Ex-jefa Maternidad
Enfermedades internas de señoras, recibo pensionistas. Alameda 24-A. Consultas: 1-4.

CLINICA
Ana G. Vargas Barrera
Partos, enfermedades señoras. Recibo pensionistas. Cochrane 985.

VARIOS

Luis Ayala C.
Compra-venta de propiedades. Préstamos Hipotecarios. Comisiones en general. Catedral 1131. ofic. 4.

Antigua Tintorería Francesa
AGUSTIN CHANCOGNE
Se tiñe y se limpia toda clase de ropa en negro y colores, no tiene sucursales. MONEDA 2202.

MASAJE SUECO
Gimnasia médica, para enfermedades articulares, musculares, parálisis, reumatismo, neuralgia, estitiquez, obesidad, mala circulación, etc. Tratamiento científico para desviación espina dorsal. Sólo a señoras y niños. — Hanna Widen, titulada en Estocolmo. Claras 46. Consultas: 1 a 3.

Consultorio Médico para Señoras
Vello.—Extracción segura por señoritas, competentes bajo vigilancia médico. Masaje, gimnasia, hidroterapia, electricidad, etc. Trátanse niños mal desarrollados, anemias, estitiquez, reumatismo, obesidad, enfermedades respiratorias, digestivas; defectos pecho, columna vertebral o cara, como cutis seco o grasoso, espinillas, lunares, cicatrices, etc. Masaje de belleza, manual y eléctrico. Santo Domingo 848 entre 21 de Mayo y San Antonio. Consultas: mañana y tarde.

MASAJE
S. N. HAYASHI
Médico masajista. Estudios en Japón. Especialidad enfermedades. Reumatismo, Estitiquez, Articulares, Musculares, Parálisis. Consultas: 2 a 4. Claras esquina de Monjitas.

Masajes, gimnasia médica
JULES BONDALLAZ
Masajista suizo. A. Prat 346. Consultas: 2 a 4.

Academia Dactilográfica Yost
GALERIA ALESSANDRI
Tarifa mensual, 6 pesos. 0215-29-e

Instituto de Belleza
Elva S. de Tagle
Vello. Tratamiento Eizzarnini, extraélo radicalmente, doy prueba. Agustinas 1620.

M. Marín J.
QUIROPEDISTA Y MASAGISTA
Establecido en 1898. Cura toda enfermedad a los pies. Compañía 1020. Teléfono Inglés 1871. Consultas de 3 a 5. A domicilio de 7 a 11 A. M.

Zurcidos Invisibles
Especialidad virar trajes caballeros. Cóndor 1158.

Armando Carvajal
PROFESOR DE VIOLIN
Elena Carvajal
PROFESORA DE PIANO
Diplomados en el Conservatorio Nacional de Música. Ordenes: Casilla 2996.

Profesora de Canto
MERCEDES NEUMANN
Titulada en el Conservatorio Nacional. Santa Victoria N.o 358.

Ruperto Tapia Miranda
1150 AGUSTINAS 1150
Corredor en Propiedades y Comisiones en general. Teléfono 1491.

Masaje, gimnasia médica
JOSE CONCHA
Masajista. Consultas: 8 a 12 A. M. a domicilio 4 a 6 P. M. Tarapacá 240.

SI USTED AVISA

Le agradará saber que su aviso es leído en todo Chile.

"La Nación"

no es solamente un diario de Santiago sino tambien de provincias.

MEMORANDUM

TURNO MEDICO DESDE EL 21 AL 28 DE ABRIL DE 1918

Servicio médico nocturno permanente

Doctor Guillermo Besoaín, Lira 80.
Dr. Domingo Rojas M., Arturo Prat 841.

Boticas de turno permanente

Botica Alemana, Catedral 1999. Hasta las 12 de la noche.
Farmacia Moderna, San Diego 255. Hasta las 12 P. M.
Botica Española, Ahumada 218. Hasta las 12 P. M.
Botica Lezaeta, San Pablo esquina con Riquelme, numero 1700.

Boticas de turno semanal

1.a Comisaría, Botica Central, Estado 349.
2.a Comisaría, Botica Rubio, Lira 703.
3.a Comisaría, Botica León, San Pablo 2196.
6.a Comisaría, Botica Moderna, San Diego 255.
10.a Comisaría, Botica Cruz Roja, Independencia 189.
11.a Comisaría, Botica Unión, Delicias 3998.

Practicantes de cirugía menor

Eleodoro Aguilera, Independencia 1286.
Camilo Ortiz, Escanilla 876.
Pedro A. Silva, San Antonio 532.
B. Jofré, Bascuñan Guerrero 244.
Antonio Toro G., Domeyko 275.
Jeremías Aguilera, Girardi 59.

Enfermeras

Laura Araos, Delicias 24.
Laura Lagos, Alonso Ovalle 1361.
Ursula Tapia, Avenida del Rosario 1137.
Matilde Viveros, Baquedano 354.
Brígida Farías, Rosas 1819.
Belarmina Mena, López 681.
María S. Briones v. de M., Lord Cochrane 643.
Rosa Sánchez B., Arturo Prat 515.
Magdalena Uribe Uribe, Lord Cochrane 456.
Natalia Ferrux L., Brasil 692.
Micaela M. Garate, Rancagua 241.
Clotilde González de S., Andrés Bello 555.

Matronas

Sabina Rojas v. de Leiva, Olivos 1177.
Josefina Florax, San Isidro 520.
Beatriz Albornoz, Maruri 482.
Filomena Reyes, Lord Cochrane 1658.
Laura Carreño, Brasil 506.
Amalia de la Fuente, Bezanilla 1333.
Juana Rubio, Toesca 2158.
Julia Cataldo, Gorbea 2536.
María Perrin de T., Molina 148.
Ana Ramírez, Sofía Concha 22.
Trinidad Rodríguez, Maruri 273.
Amelia Matus Fuentes, San Francisco 1438.
Celia Jiménez M., Rosas 2370.
Eduvigis Valdes A., Maruri 789.
Elvira Delgado O., Almirante Barroso 753.
[illegible] Pérez v. de Alvarez, Gálvez 727.
Angela González M., Victoria 853.
Liduvina Palma de Osses, Herrera 542.
Carmela Meneses R., Huemul 2110.
Ana Salcedo V., Serrano 620.
Laura Ortiz A., San Francisco 1657.
Zoila Rosa Vidal, Nataniel 974.
Juana Garcés, Víctor Manuel 2011.
Amelia García, Nataniel 413.

Dispensario Municipal de Ojos

21 de Mayo 532. Atendido por el Dr. García C. Funciona los Martes, Jueves y Sábados, de 4 a 5 P. M.

Servicio municipal de vacuna

Oficina Médicos de Ciudad. — Atendido por el vacunador don Guillermo Saavedra, diariamente, de 1 1|2 a 3 y media, excepto los Sábados, de 9 a 12 M. — Atiende también llamados particulares.

Asistencia médica gratuita (partos y niños) del profesor Dr. Rodríguez Barros, Merced 384

Se atiende diariamente, desde las 3 1|2 P. M., a embarazadas, Lunes, Miércoles y Viernes; a niños menores de dos años, proporcionando alimentos y medicinas, Martes, Jueves y Sábados, y a toda hora se dan tarjetas para asistencia a domicilio de las matronas.

Consultorio gratuito para niños menores de cinco años, asistido por el médico de ciudad Dr. Barros Ovalle

Martes y Viernes, de 8 a 9 A. M., Santo Domingo 1243.

Dispensario Sanitario Municipal, nocturno, dirigido por el Dr. Mateo Concha, A. Barroso 820

Funciona los días Lunes, Miércoles y Viernes, de 8 1|2 a 10 P. M.

Turno judicial

Juez del Crimen de Turno, el del primer Juzgado, don Andrés Villagra, Avenida Pedro Valdivia 2201.
Promotor Fiscal, don Adolfo Calderón S., Palacio de los Tribunales, tercer piso.

Médicos de ciudad

Don Francisco Landa Z., Rosas 1050.
Don Pedro N. Barros Ovalle, Santo Domingo 1243.

Médicos legistas

Don Sabino Muñoz Labbé, Lira 71.
Don Luis Quinteros Encina, Alameda 239.
Don Germán Gréve, Agustinas 1954.
Don Rafael Toro Amor, Amunátegui 55.

Domicilios de altos funcionarios

Ministro del Interior, don Domingo Amunátegui S., Manuel Rodríguez 191.
Relaciones, don Guillermo Pereira, San Martín 308.
Justicia e Instrucción, don Pedro Aguirre Cerda, Morandé 432.
Hacienda, don Manuel Hederra, Santo Domingo 1060.
Guerra y Marina, don Luis Vicuña C., Av. Matta 24.
Industria y Obras Públicas, don Francisco Landa, Rosas 1050.
Intendente, don Pablo A. Urzúa, Agustinas 1972.
Secretario, don Francisco Subercaseaux A., Monjitas 375.
Prefecto, don Rafael Toledo Tagle, Santa Lucía 152.
Subprefecto de Orden, don Julio Bustamante, Dieciocho 174.
Subprefecto de Seguridad, don Carlos R. Dinator, Castro 735.
Secretario, don Oscar Honorato Cienfuegos, Rosas 1340.
Capellán, presbítero don Julio Valderrama, Bulnes 332.

Médico del Cuerpo

Don Carlos Molina, San Francisco 159. Todo llamado telefónico deberá hacérsele por intermedio de la Prefectura.

Dentista del Cuerpo

Don Galvarino Ponce, Bandera 537, Teléfono 776.

Abogado del Cuerpo

Don Ernesto Larraín, Catedral 1287. Atiende al personal diariamente en la Prefectura, de 10 a 11 1|2 de la mañana.

Registro Civil

1.a Inspección, Bulnes 350.
2.a Inspección, Alameda 1205.
1.a Circunscripción, Alameda 1211.
2.a Circunscripción, Alameda 1211.
3.a Circunscripción, Alameda 1211.
Comuna de Providencia, Avenida Las Quintas 78.

CONGRESO NACIONAL

CAMARA DE SENADORES

(VERSION OFICIAL)

Sesión 63.a extraordinaria en 23 de Abril de 1918

Presidencia del señor Charme

Asistieron los señores Alessandri don José Pedro, Barros Errázuriz, Bruna, Burgos, Echenique, Escobar, Figueroa, Lazcano, MacIver, Ochagavía, Ovalle, Reyes, Urrejola, Valdés Valdés y Yáñez, y los señores Ministros del Interior, de Relaciones Exteriores, Culto y Colonización, de Guerra y Marina y de Industria, Obras Públicas y Ferrocarriles.

Se aprobó el acta de la sesión anterior.

Se dió cuenta:

1.o De dos mensajes del Presidente de la República.

Con el primero comunica que ha aceptado la renuncia del Ministerio presidido por el señor don Domingo Amunátegui Solar, y que ha nombrado en su reemplazo al presidido por el señor don Arturo Alessandri.

Y con el segundo inicia un proyecto de ley que autoriza la inversión de $ 25,000 para mejorar la organización de la industria salitrera y para la solución de los problemas relacionados con esa industria.

2.o De tres oficios de la Cámara de Diputados, con que remite:

El proyecto que aumenta a ocho millones de pesos los gastos de la construccioón de un canal derivado del río Melado;

El que autoriza la adquisición de una propiedad en Talca, a fin de destinarla a la construcción de una escuela;

Y el que concede permiso para conservar la posesión de un bien raíz a la Sociedad Chilena de Socorros Mútuos de Punta Arenas.

3.o De un informe de la Comisión de Instrucción Pública, acerca de la solicitud presentada por don José Félix González Rocuant, visitador de escuelas de Melipilla, sobre abono de tiempo.

4.o De tres solicitudes.

La primera, de la Municipalidad de Teno, sobre autorización para ampliar el plazo que ha hecho a don Andrés Rodríguez para que construya y explote un matadero modelo en esa ciudad.

La segunda, de la Liga Chilena de Higiene Social, en que pide se tengan presentes las observaciones que formula al proyecto de Código Sanitario.

Y la tercera, de la antes mencionada institución, sobre pronto despacho de los proyectos de acuerdo que autorizan el cobro del impuesto fiscal adicional y del relativo a valores mobiliarios.

Canal del Melado

El señor BARROS ERRAZURIZ —Se acaba de dar cuenta de un proyecto, aprobado por la Cámara de Diputados, que tiene por objeto aumentar los fondos destinados a la construcción del canal del Melado, en Linares.

Es éste un proyecto de urgencia, por cuanto el 20 del mes próximo se abrirán las propuestas para la construcción de este canal.

En vista de esta circunstancia, pediría al Honorable Senado que tuviera a bien despachar sobre tabla el proyecto a que me he referido, y que ha sido aprobado por la unanimidad de la Cámara de Diputados.

El señor CHARME (presidente) —Si no hay inconveniente por parte del Honorable Senado, se tratará inmediatamente del proyecto que indica el honorable senador por Llanquihue.

Acordado.

El señor SECRETARIO. — El proyecto remitido por la Cámara de Diputados dice como sigue:

"Artículo único. Autorízase al Presidente de la República para adquirir, previa tasación de peritos y por un precio que no exceda de veinte pesos el metro cuadrado, el sitio de propiedad de doña Hortensia Bascuñán de Fernández, ubicado en la calle 6 Oriente, esquina de Alameda, de la ciudad de Talca, a fin de completar el terreno fiscal colindante para poder destinarlo, en esta forma, a la construcción de un edificio para escuela pública.

El gasto se deducirá de los fondos destinados a edificación escolar por la ley número 3069, de 21 de Marzo de 1916".

El señor CHARME (presidente). — En discusión general y particular el proyecto.

Ofrezco la palabra.

Si no hay inconveniente, daré por aprobado el proyecto.

Aprobado.

Miembros de la Comisión Mixta

El señor ALESSANDRI (don José Pedro). — Deseo rogar a la Mesa tenga a bien nombrar reemplazantes en la Comisión Mixta, a los tres honorables senadores que forman parte de dicha Comisión, en representación de esta Cámara. Esos honorables senadores han llegado a ser Ministros de Estado, y, en consecuencia, no pueden atender por más tiempo sus antiguas obligaciones.

El señor ECHENIQUE. —Existe pendiente, también, la renuncia presentada por el honorable senador por Ñuble, señor Urrejola. Lo hace presente para que se tome en cuenta esa renuncia al hacer los nuevos nombramientos.

El señor CHARME (presidente). — Como todos los señores senadores forman parte de las diversas comisiones existentes en el Senado, es difícil proponer inmediatamente los reemplazantes a las personas que se han indicado. Por este motivo me reservaré para proponer a los nuevos miembros hasta empezar la segunda hora, o hasta la sesión de mañana.

El señor CHARME (presidente) —Ofrezco la palabra.

Ofrezco la palabra.

Terminados los incidentes.

Premios al profesorado

El señor CHARME (presidente). — Corresponde tratar del proyecto sobre premios al profesorado.

El señor ECHENIQUE.— Sería conveniente, señor presidente, esperar que esté presente el honorable señor Ministro del ramo para tratar este negocio.

El señor BARROS ERRAZURIZ. — Como el honorable señor Ministro de Instrucción tiene que contestar las observaciones formuladas, estimo que convendría esperar su presencia.

El señor CHARME (presidente). — Si el Senado lo estima conveniente, podríamos postergar la discusión de este asunto hasta que se encuentre presente el honorable señor Ministro de Instrucción.

Acordado.

Correspondería entrar a discutir las modificaciones introducidas por la Cámara de Diputados en el presupuesto del Ministerio de Guerra.

(En este momento entra a la Sala el nuevo Gabinete).

Programa Ministerial

El señor CHARME (presidente) —Con la vénia del Senado, puede usar de la palabra el honorable señor Ministro del Interior.

El señor ALESSANDRI (Ministro del Interior).—Honorable Senado:

Producida la última crisis ministerial, por razones que todos conocen, S. E., el Presidente de la República, respetuoso del régimen parlamentario establecido por nuestra Carta Fundamental y afianzado por la historia, nos ha llamado al Gobierno, en representación de los tres partidos que forman la Alianza Liberal y que obtuvieron mayoría en ambas ramas del Congreso, en las últimas elecciones generales. Somos, en consecuencia, un Gabinete político, que viene a dirigir la administración del país en representación de los tres partidos que forman la Alianza Liberal y propenderemos enérgicamente al progreso y adelanto de la República, dentro de los ideales y aspiraciones que sustenta, preconiza y defiende el programa de la Alianza Liberal, que sirve de lazo de unión a los partidos que la forman. Haremos política liberal en la más ámplia acepción de esta palabra: política de ideas y progreso, de orden, de justicia y de respeto a las personas y a todos los derechos.

Graves y transcendentales problemas agitan y preocupan en los momentos actuales la vida nacional.

El Gabinete continuará, en el orden internacional, la política de severa neutralidad que se ha impuesto el Gobierno desde los comienzos del gran conflicto europeo.

Las leyes de Registro y Matrimonio Civil, que secularizaron la constitución de la familia, por causas múltiples han sido estorbadas en toda la eficacia de su funcionamiento. Es de absoluta necesidad complementarlas, estableciendo, sin más demora, la precedencia del matrimonio civil al religioso. La ley respectiva, que llenará esta necesidad tan reclamada y exigida por la opinión, debe consultar medidas convenientes y eficaces para garantir su estricto cumplimiento. El Gabinete se esforzará por alcanzar la solución de este problema transcendental de orden y estabilidad social.

Penden de la consideración del Congreso numerosos proyectos bien concebidos y estudiados, en los cuales se mejora la condición civil de la mujer, en orden a la Administración de sus bienes y a los derechos inalienables que le corresponden como madre y esposa; se ampara en otros la situación desgraciada en que injustamente dejan nuestras leyes vigentes a los hijos naturales e ilegítimos y, se atiende en algunos a soluciones de orden y justicia ante las catástrofes del hogar. Estimamos que un deber sagrado de patriotismo aconseja esforzarse por el mejoramiento de nuestra legislación civil a este respecto, para seguir así el camino recorrido por la inmensa mayoría de los países civilizados, en su evolución constante hacia el progreso.

Es de inmediata necesidad el despacho de la reforma del Código de Procedimiento Civil, y se impone la urgencia de la reorganización de la justicia de menor cuantía.

Atenderemos preferentemente el problema educacional, vigorizando e impulsando con singular constancia y energía los progresos ya iniciados y los múltiples y variados aspectos de este problema, tan importante para la vida de la República. Serán todos ellos, principalmente el relativo a la instrucción primaria, siempre resueltos con el criterio y dentro de los principios solemnemente establecidos en el programa de la Alianza Liberal.

La situación precaria del profesorado exige reformas que, dentro de lo que permitan los recursos del Estado, es absolutamente indispensable adoptar a fin de mejorar las condiciones de vida de quienes se dedican a tan noble magisterio.

La legislación social, basada en el principio de solidaridad social, que recién se inicia en nuestro país, debe ser completada con leyes que aseguren el imperio de la justicia social, la harmonía entre el capital y el trabajo y el bienestar de las clases trabajadoras. A estos propósitos, que interpretan nuestro sentir, cooperaremos con decidido entusiasmo.

La industria salitrera, que es la principal fuente de nuestra riqueza fiscal y la base sólida sobre la cual reposa el movimiento económico general del país atraviesa por una crisis difícil, motivada principalmente por el alza siempre creciente de los artículos indispensables para su producción y por la falta de fletes.

El Ministerio conoce todas estas necesidades, las aprecia en todo su alcance, tiene propósitos e ideas definidas al respecto y tomará medidas eficaces en resguardo y amparo de la principal industria nacional.

La vida económica y política de un país está sólidamente cimentada sobre bases de orden y economía en la administración e inversión de las rentas públicas, razón por la cual se hace indispensable revisar con mano severa todos los servicios públicos hasta imponer en la administración un régimen absoluto y riguroso de economías.

Se impone, al mismo tiempo, la revisión metódica y ordenada de nuestro régimen tributario, sobre la base de un equilibrio entre el impuesto directo y el indirecto, que obedece a razones de alta moralidad y justicia social.

Propenderá al despacho de los proyectos sobre constitución de la propiedad en el sur y atenderá a la formación de colonias con pobladores nacionales, bajo el régimen económico y científico de la cooperación entre los colonos.

La mortalidad alarmante y el desarrollo siempre creciente de las enfermedades infecciosas y epidémicas, como también los perjuicios que acarrea para el intercambio comercial la falta de sanidad de nuestros puertos, imponen el inmediato despacho del Código Sanitario, que tantos años espera la sanción legislativa.

Es también indispensable organizar, cuánto antes, los servicios destinados a combatir en toda forma y por todos los medios posibles el alcoholismo y otros males sociales, que son un grave peligro para la raza y que tienden a destruir la eficiencia económica del país.

Completar la legislación, ya principiada, en orden al establecimiento de la Marina Mercante Nacional, es una necesidad pública, que mira directamente al crecimiento y desarrollo del país.

Las instituciones armadas, que resguardan el orden y la seguridad del país en el interior y que, afianzan la paz y el respeto en el exterior, merecerán en su disciplina; organización, desarrollo y progreso, la atención preferente de este Gabinete.

La gran guerra que aflige, en estos momentos, al continente europeo y, por cuya pronta terminación hacemos todos, sinceros votos, traerá para el mundo problemas económicos de transcendental importancia y gravedad. Nos sentiremos profunda y hondamente afectados por ellos y es deber y obra de previsión preparar al país para la paz, tomando medidas eficaces y adecuadas.

El Ministerio pide el concurso patriótico del Congreso, para atender a estas necesidades que reclama la hora presente.

Igualmente, el Ministerio reclama el concurso patriótico de todos, para el inmediato despacho de la ley anual de presupuestos, cuyo retardo mantiene al país en una situación de verdadera alarma, paralizando en absoluto la marcha de la Administración, a la par que lleva injustificadamente la angustia y el dolor a muchos hogares.

Finalmente, hemos venido a estos bancos, por la voluntad del país y por la confianza que nos ha dispensado S. E. el Presidente de la República y permaneceremos en ellos mientras contemos con esa confianza y con la del Congreso, sirviendo con lealtad inquebrantable los propósitos e ideales del programa de la Alianza Liberal, a la cuál consideramos vinculada la grandeza y prosperidad de la República.

El señor YAÑEZ. — Nunca, como ahora, señor presidente, ha sido más grato para mí cumplir el honroso encargo de mis colegas de la mayoría del Senado, de dar la bienvenida al Ministerio que se presenta por primera vez a esta Sala. Consideraciones de afecto personal hacia sus miembros y de estrecha solidaridad de ideas en las tendencias políticas que representan, me mueve a tributarles el más caluroso aplauso y hacer votos porque vean realizado el hermoso programa que acaba de exponer el señor Ministro del Interior.

Hemos llegado, señor presidente, al término de un régimen que ha causado profundos males a la República. La falta de mayorías parlamentarias, ha impedido desde hace años la formación de un Gobierno homogéneo, estable y eficiente. El país ha marchado como nave sin timón en medio de las olas encontradas de la política partidaria, y de aquí ha venido el abatimiento de los caracteres, el desorden financiero, la desorganización de los servicios públicos y esa falta de acción eficaz, perseverante y previsora que es necesaria para encauzar las energías nacionales hacia la prosperidad y la grandeza del país. Hemos vivido en la inercia y en la imprevisión, sin penetrarnos de que el mundo evolucionaba rápidamente y requería como medida de salvación, la constitución de fuertes unidades nacionales para no distanciarse de la senda del progreso que siguen naciones más previsoras y mejor organizadas.

No hemos advertido, como acaba de recordarlo con tanta oportunidad el señor Ministro del Interior, que la inmensa hoguera en que se consumen los pueblo más prósperos de la tierra, viene imponiendo deberes y responsabilidades inexcusables a los Gobiernos de todos los países del orbe, porque en todas partes se siente la incertidumbre del porvenir y la necesidad de emprender con patriótica previsión, la obra de reconstitución y de estímulo de las fuerzas morales y económicas del país.

El Ministerio llega al Gobierno en nombre de las ideas que han triunfado en los comicios populares; refleja genuinamente el sentimiento liberal del país y viene a cumplir el noble y elevado programa de la Alianza Liberal. El país recibirá con aplausos las palabras del señor Ministro del Interior y verá en ellas la iniciación de un nuevo régimen de tranquilidad política y de prosperidad general que traerá la reorganización de los servicios administrativos y la oportuna solución de los problemas nacionales.

El señor Ministro del Interior ha indicado con acierto y penetración las necesidades más premiosas que reclaman la atención del Gobierno. Ellas pueden refundirse en la necesidad de resolver nuestros problemas educacionales y sociales, como medio de cultivar y enaltecer las fuerzas morales de la población y su aptitud para el trabajo; y en la necesidad de estimular y fortalecer la capacidad económica, del país, desde la salud pública, que refleja el vigor y la capacidad de la raza, hasta la protección al comercio y a las industrias nacionales, que representan el aprovechamiento de la riqueza y del trabajo nacional.

Merece, sin duda, especial mención, la necesidad de completar nuestra incipiente legislación social y la necesidad de reformar las leyes de registro civil sobre la base de la precedencia obligatoria del matrimonio civil al religioso. No es esta una cuestión de las que comunmente se llaman política entre nosotros. Es una cuestión social que afecta a la constitución de la familia y cuyo retardo en resolver empaña ya nuestro prestigio de nación civilizada; diré más, señor presidente, nuestro prestigio de nación moral.

Igualmente el país oirá con aplausos la promesa del señor Ministro del Interior de establecer la instrucción primaria obligatoria dentro de los principios de gratuidad y neutralidad solemnemente consignados en el programa de la Alianza Liberal. Es ésta una ley de protección social y de respeto al derecho del niño, que envuelve la solución del más alto y más urgente de nuestros problemas nacionales.

La realización de las aspiraciones liberales del país no es una tarea superior a las fuerzas de los distinguidos políticos que hoy asumen la dirección de los negocios públicos. Ellos cuentan con una opinión ilustrada y conciente que los acompaña, van a trabajar para un pueblo formado de hombres patriotas, enérgicos y laboriosos y tienen las dotes de inteligencia y competencia para realizar esta obra constructiva de la prosperidad nacional. Ella, por su naturaleza, es lenta y a veces obscura e ingrata, No es obra de un día, y quizá no es la obra de una sola administración; necesita el trabajo silencioso de preparación y de organización, que no es siempre bien apreciado, y que casi nunca recibe los aplausos del público ansioso de ver pronto realizadas sus grandes aspiraciones; pero el país puede estar cierto que no habrá de faltar en el Gobierno ni el cerebro que piensa, ni la voluntad que realiza.

La tarea más inmediata que el Ministerio tiene en estos momentos a su cargo es activar el despacho de los presupuestos. No vacilo en decir que todo lo demás es susceptible de una corta postergación ante la necesidad de atender los servicios públicos y restablecer la normalidad de la vida financiera y administrativa del país. Todos los empleados públicos que representan millares de familias chilenas se encuentran sin percibir sus sueldos y ésto significa perturbaciones en el servicio del Estado, amarguras y lágrimas en los hogares.

En esta necesidad de interés inmediato y en aquella obra de gran interés nacional, no habrá de faltar a los señores Ministros el apoyo de sus amigos y el concurso ilustrado de la opinión del país.

El señor BARROS ERRAZURIZ. —El Ministerio de la Alianza Liberal que hoy se presenta ante el Senado, es una consecuencia lógica del resultado de la jornada electoral del 3 de Marzo, y el camino del Partido Conservador queda trazado con toda claridad.

La formación de una mayoría parlamentaria ha creado una situación definida y ha fijado las responsabilidades de la Administración, a las cuales desde este momento queda completamente ajeno el Partido Conservador.

En consecuencia, los conservadores vamos francamente a la oposición sin odios de ninguna especie; pero dispuestos a defender nuestros derechos y las libertades públicas, con toda energía si los viéramos en peligro y a fiscalizar con criterio patriótico y con elevación de miras los actos del Gobierno, sin que esto importe, en manera alguna, dificultar la marcha ordenada y correcta de la administración pública.

Se encuentra el Gabinete en presencia de varios negocios graves que urge solucionar.

En primer lugar deberá conseguir el despacho inmediato de la ley de presupuestos, porque ya no admiten espera la situación angustiosa de los empleados públicos y la paralización casi absoluta de la administración y de las obras públicas.

Para ello es menester apartar con patriotismo todas las dificultades, evitando las indicaciones de aumento que presentan resistencias y que en este momento no son oportunas.

El aumento de sueldos al profesorado nacional debe ser materia de una ley especial, que ningún partido resiste, siempre que sea el fruto de un estudio tranquilo, y que comprenda a todos los profesores de las diversas ramas de la enseñanza y no sólo a un determinado grupo de ellos.

En orden a nuestras relaciones exteriores, esperamos que el Gabinete cumpla la solemne promesa que hace de mantener la neutralidad del país en la forma discreta en que lo ha sido hasta la fecha y que ha colocado en condiciones tan honrosas el nombre de Chile.

Quiero en estos momentos dejar especial constancia de que la Alianza Liberal se recibe de la Hacienda Pública en un estado perfectamente satisfactorio, pues en el tiempo que va corrido, de la Presidencia del Excmo. señor Sanfuentes ha logrado éste cancelar el déficit de más de cien millones de pesos que existía al iniciar su administración.

La situación de crisis porque atraviesa nuestra marina de guerra debe ser materia de una atención muy especial de los señores Ministros.

Con motivo de un informe dado por una comisión de respetables funcionarios, nombrada por el Gobierno a indicación del propio Director General de la Armada, se han hecho públicos últimamente hechos graves de indisciplina y de falta de respeto y de consideración a la autoridad del Gobierno. Es menester poner mano firme desde el primer momento para evitar que siga la desmoralización que ese mal ejemplo puede traer.

No olviden los señores Ministros que la historia les pedirá cuenta estrecha de cualquier abandono en esta materia que se relaciona tan íntimamente con los intereses más vitales del país. Esperamos una pronta resolución del Gobierno sobre este grave negocio.

Por lo demás, el partido Conservador contribuirá como siempre con su acción parlamentaria para el pronto despacho de todos los proyectos de verdadera utilidad pública.

El desarrollo de la instrucción pública en condiciones de igualdad y de respeto a las conciencias; el mejoramiento de la condición legal de la mujer y en general de nuestra legislación civil; las reformas sociales en favor de los obreros; la protección a la industria salitrera; la revisión de nuestro régimen tributario; el despacho del Código Sanitario y el progreso de las instituciones armadas, contarán con nuestro más decidido apoyo, dentro de las ideas de nuestro programa.

En materia de reformas sociales ningún partido puede exhibir una página más hermosa que la del Partido Conservador.

No creo como los señores Ministros que la precedencia del matrimonio civil sobre el religioso sea la manera adecuada de solucionar las dificultades en orden a la constitución de la familia.

Esas dificultades nacieron precisamente con la ley del matrimonio civil, que vino a contrariar las costumbres y las tendencias de nuestra sociedad y que ni siquiera facilitó la celebración del matrimonio civil, pues consulta excesivos trámites y dilaciones que en la práctica presentan los mayores inconvenientes.

Jamás la Iglesia ha obstaculizado la celebración del matrimonio civil; por el contrario, los párrocos tienen instrucciones terminantes de la autoridad eclesiástica en el sentido de propender a que dicho matrimonio se celebre.

La ley de precedencia, dictada como medida de hostilidad sectaria no traería otra consecuencia práctica que disminuír la celebración de los matrimonios.

Por nuestra parte estudiaremos la presentación de algún proyecto que siendo verdaderamente liberal y respetuoso facilite la solución de este problema, cuya gravedad nadie desconoce.

El señor CHARME (presidente). —Se suspende la sesión.

Se suspendió la sesión y no continuó a segunda hora.

CAMARA DE DIPUTADOS

Presidencia de los señores Fernández (don Belfor) y Alamos

Se abrió la sesión, a las 4.15 P. M.

—Se leyó y fué aprobada el acta de la sesión anterior.

Caja de Retiro y Previsión Social de los Empleados de los Ferrocarriles

Sin debate se despacharon las modificaciones que habían quedado para segunda discusión, introducidas por el Honorable Senado, en el proyecto sobre Caja de Retiro y Previsión Social de los Empleados de los Ferrocarriles, siendo las de los artículos 20, 24 y 29 rechazadas.

Sueldos del profesorado

El señor GUMUCIO.— Estima que el aumento de sueldo al profesorado de instrucción secundaria, patrocinado por los diputados radicales en la Comisión Mixta de Presupuesto es ilegal, porque es contraria a la ley del 79, e injusta, porque sólo va a favorecer a una parte del personal de estos empleados. Más justo, a su juicio, es el proyecto presentado el año pasado por el señor Rivas Vicuña que mejora la situación general del profesorado. Hace, por lo tanto, indicación para que se le dé a la comisión, en la cual está en estudio ese proyecto, un plazo de una semana para que informe, debiendo empezar a tratarse, con o sin informe, después de ese plazo, en sesiones nocturnas, los Martes, Miércoles, Jueves y Viernes, de 9 1|2 a 12 de la noche.

Programa ministerial

El señor ALESSANDRI (Ministro del Interior).—Da lectura al programa que aparece en la versión del Honorable Senado.

El señor ORREGO BARROS.—Los representantes liberales de esta Cámara me han hecho el encargo, que he recibido con grata complacencia, de recibir el primer Ministerio de Alianza Liberal de la presente administración, que viene a reanudar la gloriosa tradición del liberalismo chileno.

Vuelve el liberalismo al poder y vuelve el país a tener un Gobierno con sólida y fuerte mayoría en ambas ramas del Congreso, lo que dará al Ejecutivo una actividad y eficacia de que durante largo tiempo se ha visto despojado.

En los últimos 20 años hemos vivido en un régimen provisional e inestable, impuesto por la falta de unidad de miras entre las dos ramas del Congreso.

El país ha manifestado su deseo de que esta situación termine y ha pronunciado su veredicto dando a la Alianza Liberal un triunfo, no discutido, que le impone la más grave y más honrosa de las responsabilidades: la del Gobierno del país.

El hermoso triunfo del 3 de Marzo ha producido la unidad de miras entre una y otra Cámara; y a esta circunstancias viene a agregarse ahora el concurso de un Gabinete formado de hombres de mérito reconocido, cuya sola presencia en él son garantía segura de aciertos y eficacia en el manejo de los negocios de Estado.

Tenemos, pues, ya Gobierno estable, cuya necesidad el país reclamaba y que ninguna entidad política puede desconocer. En esta situación la acción fiscalizadora de los parlamentarios de oposición podrá ejercerse con más libertad y con mayor estímulo para el Gobierno; y seguramente no es ésta una de las menores ventajas que habremos de obtener con el nuevo régimen, sobre todo, en los actuales momentos en que graves y urgentes problemas exigen pronta y atinada solución.

El programa leído por el señor Ministro del Interior satisface las aspiraciones honradas y serias de los liberales del país. No vemos en él simples frases, sino la norma seria y positiva a la cual ceñirán sus actos los señores Ministros en el manejo de la vida política y administrativa del país.

Tienen derecho sus señorías a contar con el más decidido apoyo de los diputados liberales.

El señor RODRIGUEZ (don Aníbal).— Al Gabinete Amunátegui, que mereció la cordial acogida que tuvo, por la cordura e imparcialidad con que procedió, ha sucedido el Gabinete Alessandri, que refleja una evolución corriente y normal en la vida política y parlamentaria de nuestro país.

Los que nos sentamos en nuestros bancos miramos con interés el desarrollo de la acción de la nueva combinación política y no sentimos temores de que los esforzados fiscalizadores de ayer, pueden ser hoy malos gobernantes.

Hemos luchado juntos, conocemos sus procedimientos y esperamos que han de realizar en el Gobierno el programa de trabajo que acaba de leer el señor Ministro.

Con amor sincero por el interés público, censuraremos todos los actos que estén fuera de la conveniencia nacional y aplaudiremos sin reserva, todo lo que tienda a procurar el bienestar y progreso de la patria.

El señor ROBLES.— La organización del actual Gabinete, su programa, y la forma en que ha sido recibido por la Alianza Liberal y por la Honorable Cámara, dan muestras evidentes de cultura parlamentaria.

Definida la situación de mayoría en Marzo último, los partidos de Coalición se apresuraron a reconocer el hecho y a dar facilidades para que la Alianza tomara las riendas del Gobierno. Los partidos liberales, por su parte, han procurado dar toda garantía a los derechos e intereses de la oposición para corresponder a la actitud observada por ella. Y es lo natural adoptar ahora una actitud seria y reflexiva para llevar a cabo nuestros ideales, con las menos asperezas y desagrados posibles; pero sin perder de vista un momento lo que nosotros creemos que es el bien del país.

En cuanto al programa administrativo que ha leído el señor Ministro del Interior, no puede menos que merecer nuestro aplauso, sobre todo si tomamos en cuenta que los problemas financieros y salitreros quedan en buenas manos y que la cuestión internacional, tan delicada en la época que atravesamos, será manejada por uno de los jefes de nuestro Partido, por un servidor público prestigioso y atinado.

En cuanto a los tres Ministros radicales pueden ellos contar con el apoyo decidido de nuestro Partido.

El señor URZUA.— El retardo de los Presupuestos, que se acentuaba en forma grave con la renuncia del Ministerio Amunátegui, reclamaba la organización de este Gabinete para que venga a restablecer la normalidad de la vida administrativa del país. Y por eso el Partido Liberal Democrático, a cuyo nombre hablo, se ha apresurado a dar facilidades para su organización, aceptando la ficción—que sólo se vé en la política como en el teatro—de dar por imperante ya una mayoría, a la cual le falta más de un mes para entrar a gobernar.

Los liberales democráticos cambian de situación: van a la oposición, donde creen poder servir al país tan patrióticamente como lo han servido en el Gobierno.

Fiscalizarán sin odios ni prevenciones, pero también sin debilidades, aplaudiendo o censurando, según lo juzguen conveniente para los intereses de la República.

El señor SILVA CORTES. —Los diputados conservadores, en cuya representación hablo, comprenden que el Ministerio de alianza liberal que hoy llega al Congreso es el resultado del régimen parlamentario. En estas condiciones, y respetuosos del régimen parlamentario, declaramos que nuestro papel está en la oposición, o sea, en la supervigilancia constante de los actos de gobierno.

Respecto a la Coalición, que ha perdido su mayoría en ambas Cámaras, y se retira del Gobierno, cree que la historia le reconocerá sus esfuerzos y su labor. El orden financiero, la rectitud y tino con que ha sabido mantener la paz en el interior y en el exterior, las garantías ofrecidas a los ciudadanos en las elecciones, son cosas que constituyen timbre de honor de su Gobierno.

Es cierto que quedan pendientes por resolver problemas graves; pero el país se entrega preparado para resolverlos.

Reconoce la prudencia, moderación y preparación de los señores Ministros de Hacienda y Guerra para resolver los problemas salitreros y navales.

No pondrán entorpecimiento caprichosos a la marcha del Gabinete, porque el Partido Conservador no se separará de la línea de progreso; pero no cederá nunca en materia de problemas políticos, y sociales, ni orden a las tradiciones honrosas del Partido Conservador, ni en orden a ideales superiores e instituciones que constituyen nuestro orgullo y que haremos respetar como se debe.

Por eso deseo que no se intenten reformas, como algunas de las insinuadas por el señor Ministro hoy, que fuera de discusiones estrepitosas, no traerán beneficio para nadie.

Hace votos porque las ideas que insinúa prevalezcan en las esferas de gobierno.

El señor CONCHA (don Malaquías). — El Partido Demócrata, en estrecha alianza con el radical y liberal, presta su adhesión al actual Gabinete, y aunque no tiene representación en él, por dificultades momentáneas, acentúa la declaración de que esas dificultades no separan en un ápice a los partidos, y que los demócratas, en unión inquebrantable con los demás, facilitarán al actual Gabinete su labor para que realice el programa de la Alianza Liberal.

—Se dió por terminado el incidente sobre el programa ministerial y terminada la primera hora.

Votaciones. — Sueldos del profesorado

El señor FERNANDEZ (presidente). —Corresponde votar la indicación del señor Gumucio formulada al empezar la sesión.

El señor RUIZ. — Cree que antes de votar esa indicación del señor Gumucio, es necesario oir la opinión del Gobierno sobre esta cuestión del profesorado, porque el proyecto del señor Rivas ha suscitado dificultades opuestas en la Comisión, por el propio señor Gumucio.

El señor GUMUCIO. — He dicho que renunciaba a todas mis observaciones a ese respecto.

El señor RUIZ. — Además, todos saben que terminada la discusión de los presupuestos la Cámara se cerrará, y entonces quedará el aumento de sueldo del profesorado para las calendas griegas...

Pide, por estas razones, segunda discusión para la indicación del señor Gumucio.

El señor PERAGALLO. — Ya no se puede; necesita unanimidad la petición del señor Ruiz. Se opone a que reabra la hora de los incidentes.

El señor GUMUCIO. — Pide que quede constancia de que la oposición al proyecto sobre sueldos del profesorado parte de los bancos radicales.

El señor RUIZ. — Por su parte, pide que quede constancia que los señores diputados conservadores, lo único que desean es aprovecharse de estos proyectos para obtener ventajas doctrinarias y partidaristas.

El señor PERAGALLO. — Esas son palabras!...

El señor GUMUCIO. —Insiste en que quede constancia de la oposición de los bancos radicales a su indicación.

El señor ARANCIBIA. — Nadie como los radicales están convencidos de la bondad del proyecto del señor Rivas; pero conocemos el espíritu de sus señorías.

El señor PERAGALLO. — Pide votación nominal para la indicación del señor Gumucio.

El señor RUIZ. — Hacen sus señorías alardes de una amistad para el profesorado, que nunca han sentido!...

—Comenzada la votación nominal, se produjo acuerdo y se dió por aprobada, por unanimidad, la indicación del señor Gumucio.

Ferrocarril de Puente Alto al Volcán

—En la orden del día se puso en discusión el proyecto de presupuestos del Ferrocarril de Puente Alto al Volcán, y quedó pendiente.

—Por falta de número se levantó la sesión, a las 5.30 P. M.

La Flor de Cabañas
CIGARRILLOS
HABANOS EXTRA FINOS
2422-9-e

Sulfato de Cobre
Para entrega inmediata
OFRECEN:
Duncan, Fox & Co.
Santiago, Valparaíso, Concepción, Antofagasta, etc.
2792-25-d

Champaña Importado
y Champaña Nacional
vende
ALFREDO BLANCHARD
BANDERA 178

El gran REMEDIO UNIVERSAL

Nitro Ozona Lowe-Weisslog, el único comprobado por medio de la radiografía que cura la tuberculosis (tisis). Pruebas a la vista. Afamado desde 1887. Cura radicalmente: cáncer, gangrena, sífilis, enfermedades hígado, riñones, del estómago, pulmonía, bronquitis, faringitis, asma, hipertrofia, diabetes, albuminuria, reumatismo, hidropesía, obesidad, raquitismo, epilepsia, apoplegía, anemia, catarro intestinal, disentería, apendicitis, peritonitis, almorranas, fístulas, furunculosis, heridas, úlceras, tumores, contusiones, quemaduras, picaduras, venenosas, enfermedades piel, sangre, enfermedades secretas. Prodigioso en aneurisma, en enfermedades del corazón cerebro, vista, espina dorsal, etc. Viruela, peste negra, hemorrágica, peste bubónica, tifus, pestes y fiebres en general, son vencidas a las pocas horas con repetidos lavados intestinales y tomas. Igual tratamiento para demás enfermedades. Catecismo Nitro-Ozona, consúltelo todo enfermo, sea cual fuere el mal, encontrará el medio seguro de sanar radicalmente. Remítolo gratis quien lo pida

LUIS LOWE,
Casilla 832. — Claras 149. — Santiago. — Droguería Daube y Boticas principales.

PIDA HOY MISMO
una cajilla cigarrillos
"Doce de Octubre"
y se convencerá de que no hay mejor por su precio.
CORRIENTES: 20 centavos.
ESPECIALES: 40 centavos.
2822-25-d

TALAJE
para 200 a 250 caballos, necesita la Compañía Cervecerías Unidas.
FABRICA PROVIDENCIA
Casilla 1977
02917-2

MASAJES
Podrá hacerse en su propia casa adquiriendo el aparato de gran fama "Clean-O-Pore". Ud. con el masaje fasial hará desaparecer granos, espinillas y otras enfermedades cutáneas. Compre Ud. uno y se convencerá y no necesitará ocurrir a médicos o masajistas y tendrá un provecho superior y una economía colosal.
BANDERA 841
2918-24-d

Semilla de Alfalfa
Peruana
DE LA ALTA SIERRA
Ofrece a precios sin competencia
Pelegrino Cariola
SANTO DOMINGO 1064
2908-26-D

PLANTACIONES
DE LA HACIENDA GUINDOS
La Agencia de las Plantaciones de la Hacienda Guindos atiende los pedidos de plantas frutales y forestales que tengan a bien hacer los interesados, en su oficina de la calle
AGUSTINAS N.o 1129
El nuevo catálogo está a disposición de los interesados en la misma oficina y se entrega gratis.
EL AGENTE
2800-1-e

CUERPO MALO
Con desgano o decaimiento
dolor de cabeza u otras partes del cuerpo producidos por bebida, trasnochadas, constipado o resfrío, exceso de trabajo mental u otras causas, se mejora inmediatamente tomando una legítima Cápsula de Vial, que se vende en todas las boticas surtidas de Chile. 2246-30-d

¡¡¡FORTUNA!!!
Bonos Panamá. Sorteo cada tres meses. Premios: 500,000, 250,000, 100,000, 10,000, 5,000, 2,000, 1,000: francos. Próximo sorteo: 15 de Mayo. Venta pagaderos en diez mensualidades de quince pesos. Derecho inmediato a la totalidad de los premios. Volvemos a comprar los bonos con sólo un descuento de 12 por ciento.
MARCELLIN MASBOU
Santo Domingo 969
02891-24-d

INFORMACIONES DEL EXTRANJERO

ERVICIO DE NUESTROS CORRESPONSALES ESPECIALES, de The Central and South American Telegraph Co., vía Colón, de la Agencia Havas y de la Agencia Americana

LA GRAN GUERRA

Las operaciones continúan paralizadas casi por completo en Occidente

AMBOS EJERCITOS HAN LIMITADO SU ACTIVIDAD A MOVIMIENTOS DE EXPLORACION O PARA MEJORAR SUS ACTUALES POSICIONES. — LA ARTILLERIA DE AMBOS BANDOS HA ESTADO ACTIVA SOLO OCASIONALMENTE EN UNO QUE OTRO PUNTO DEL FRENTE.

FUERZAS NAVALES BRITANICAS, AYUDADAS POR BUQUES FRANCESES, ATACARON OSTENDE Y ZEEBRUGE.

SEGUN EL ALMIRANTAZGO BRITANICO, LA OPERACION TENIA POR OBJETO OBSTRUIR LA ENTRADA DE AMBAS BASES NAVALES DE ALEMANIA EN BELGICA, Y FUE LLEVADA A EFECTO CON BUENOS RESULTADOS.

LA SITUACION INTERNACIONAL GERMANO-HOLANDESA SERIA NUEVAMENTE DELICADA.

DIVERSAS INFORMACIONES INDICAN QUE EL GOBIERNO IMPERIAL DIRIGIO A HOLANDA UNA NOTA, A LA QUE SE ATRIBUYE CARACTERES DE ULTIMATUM, RELACIONADA CON LAS FACILIDADES QUE DEBE DAR DICHO PAIS A LA MOVILIZACION DE ELEMENTOS DESTINADOS A ALEMANIA A TRAVES DEL TERRITORIO HOLANDES.

Los alemanes continúan su avance hacia Viborg, asiento de los maximalistas rusos en Finlandia. — Las autoridades maximalistas abandonaron ya la ciudad.

En el frente occidental

EL ATAQUE ALEMAN EN LA LORENA

Los norteamericanos y los franceses rechazan al enemigo

PARIS 23.— En el frente del sector de la Lorena, el 21, a las 5 de la mañana, después de un bombardeo de rara violencia por medio de obuses toxicos, un regimiento alemán reforzado por tropas de asalto, atacó sobre un frente de dos kilómetros y penetró en las aldeas de Seicheprey y Apremont, puntos defendidos por las tropas norteamericanas. Estas contraatacaron energicamente en combinación con los franceses y recuperaron las posiciones de Seicheprey e hicieron algunos prisioneros.

En la noche, después de un enérgico contra-ataque y de un combate encarnizado el enemigo era repelido hasta el bosque de Remires, en donde se encuentra actualmente.

La estrecha cooperación de los dos ejércitos dió una vez más hermosos y fructíferos resultados. El éxito de nuestras tropas fué completo. El enemigo fué completamente rechazado y dejó en nuestras manos numerosos prisioneros y delante de los alambrados muchos cadáveres.

COMUNICADO FRANCES

París 23.— (Oficial) Las acciones de las artillerías han estado bastante vivas en el frente del río Somme y al este de la ciudad de Reims.

Los golpes de mano intentados por los enemigos entre Lassigny y Noyon, al noroeste de Reims y en los Vosgos fracasaron por completo y los enemigos dejaron en nuestro poder algunos prisioneros.

COMUNICADO BRITANICO

LONDRES 23.— (Oficial) Como resultado de las operaciones locales que efectuamos en el transcurso de la última noche al norte Albert, mejoramos notablemente nuestras posiciones e hicimos 60 prisioneros.

Igualmente hicimos algunos prisioneros en el sector de Robecq y en las cercanías de Wystchaete, en donde los combates locales se desarrollaron completamente a nuestro favor.

En las cercanías de Fampoux, los destacamentos británicos penetraron en las líneas enemigas hasta las trincheras de sosten.

COMUNICADO ALEMAN

BERLIN, 23.— (Oficial).—A lo largo de todo el frente de batalla hubo ayer encuentros locales entre los destacamentos avanzados de infantería.

El enemigo intentó avanzar atravesando el canal de la Bassee al noroeste de Béthune, pero fracasó.

Al norte de Albert, hicimos durante una operación local 88 prisioneros británicos, entre ellos dos oficiales, y nos apoderamos de 22 lanzaminas y algunas ametralladoras.

El fuego de la artillería ha revivido solamente en unos pocos sectores.

En el resto del frente la lucha ha sido moderada.

Al sudoeste de Altkirch hicimos algunos prisioneros durante un reconocimiento.

COMUNICADO BRITANICO

LONDRES, 23.— (Oficial) Como consecuencia de una operación local habida en la noche última al norte de Albert, mejoramos nuestras posiciones e hicimos 60 prisioneros.

También tomamos algunos prisioneros en el sector de Robecq y en las cercanías de Wytschaete. En ambos puntos hubo luchas locales en que obtuvimos la ventaja.

En los aldededores de Fampoux, realizamos un raid hacia las trincheras enemigas y penetramos en las líneas de apoyo.

La artillería enemiga se manifestó bastante activa ayer en la noche al oeste de Albert y en gran parte del sector comprendido entre el bosque de Nieppe y el este de Ipres.

Nuestra artillería hizo eficaces blancos en algunas concentraciones de tropas enemigas que se efectuaban en el sector de Villers-les-Bretonneux y en las cercanías de Serre.

LOS ALEMANES HABRIAN ABANDONADO EL ATAQUE EN MASAS

Orden del día del general von Lundendorff

LONDRES, 23. — "The Daily Mail' ha recibido de su corresponsal en los cuarteles generales una información en que manifiesta que la orden del día del general von Lundendorff del 30 del pasado mes de Marzo, declaraba que la idea de conseguir los objetivos empleando grandes masas de soldados debía de ser abandonada, pues lo único que traía era el que se originaran grandes pérdidas sin que en cambio se obtuviera resultado positivo alguno.

Después de esta orden, el método de avance adoptado por los alemanes fué el de lanzar pequeños cuerpos de tropas dotados de ametralladoras ligeras.

A veces, cuando se concentraban para el ataque, fueron cogidas por los fuegos de la artillería británica, pero, generalmente, arremetían contra los británicos en pequeñas olas.

LOS INGLESES MEJORAN SU SITUACION EN EL BOSQUE DE AVELUY

Información del Cuartel General Británico

CUARTEL GENERAL BRITANICO DE FRANCIA, 23.— La lucha continúa desarrollandose con cierto ardor en la región del bosque de Aveluy y en las cercanías de Albert. Los ingleses han avanzado al sur del bosque en una profundidad de 250 yardas sobre un frente de 1000. Esto les ha permitido mejorar sus posiciones considerablemente.

En otros puntos, la situación ha tenido sólo leves cambios.

Los funerales de von Reichthofen

Impresionante ceremonia. — Homenaje de los aviadores británicos

CUARTEL GENERAL BRITANICO, 23.—El entierro del aviador alemán barón von Richtshofen se efectuó en una pequeña aldea situada en las cercanías de Sailly-le-Sac. La ceremonia fúnebre revistió caracteres impresionantes. El servicio fué oficiado por un sacerdote. Los aviadores aliados enviaron coronas de flores con inscripciones "al valiente y caballeroso enemigo" y otras parecidas.

Mientras se daba lectura al oficio fúnebre, un escuadrón de aeroplanos británicos voló constantemente a baja altura sobre el lugar de la ceremonia.

COMUNICADO FRANCES

PARIS, 23.—(Oficial).—Las artillerías de ambos bandos han desarrollado grande actividad en la región de Hangrad-en-Santerre y en el sector situado al oeste de Noyon.

En estos sectores no hubo acciones de infantería.

En el resto del frente hubo calma.

TROPAS AUSTRO-HUNGARAS EN OCCIDENTE

WASHINGTON, 23. — Despachos diplomáticos llegados de Berna anuncian que numerosas tropas húngaras han llegado a Bélgica. Los despachos añaden que en Amberes y en Gantes han sido señaladas tropas austriacas.

LOS PREPARATIVOS PARA LAS PROXIMAS OPERACIONES EN EL OESTE

Las concentraciones alemanas en Francia y Flandes

PARIS 23. — Dice un crítico militar:

"Todavía nos hallamos en un período preparatorio de los grandes acontecimientos que sucederán en el frente del oeste. Los bombardeos y los golpes de mano se alternan y se suceden hasta en la región de Rheims, en donde últimamente fracasó una importante operación de exploración que había intentado el enemigo. También fracasó hace poco tiempo un gran ataque alemán destinado a recuperar el terreno que últimamente reconquistaron los franceses, hacia la colina 63, en la carretera de Moreuil.

"Los franceses velan con gran escrupulosidad en todas partes del frente de batalla.

"Los alemanes, por su parte, están empeñados en trasladar grandes cantidades de tropas, y efectúan concentraciones y reforzamientos de sus líneas.

"Es indudable que todos estos movimientos el enemigo tiene que hacerlos cuidando hasta los más mínimos detalles, debido a la enormidad de las pérdidas de toda clase que ha sufrido en sus dos últimas ofensivas.

"Los hombres no faltan. Esto está demostrado por las masas de gente que han empleado en sus recientes intentos de romper nuestro frente. Pero es indiscutible que las mejores unidades alemanas han sufrido extremadamente; seguramente serán reemplazadas; pero, aunque se aumentará el ejército alemán en número, disminuirá la calidad de los componentes".

Clemenceau vuelve del frente

Sus impresiones a "L'Echo de Paris"

PARIS 23. — "L'Echo de Paris" ha entrevistado al primer Ministro, M. Clemenceau, que ha regresado recientemente, después de una gran jira que hizo por más de 400 kilómetros del frente de batalla. El premier declaró que todo el ejército estaba muy bien.

Ayer en la mañana el jefe del Gabinete recorrió el camino de Poperinghe a su regreso de Ypres. Visitó detenidamente las líneas británicas y los acantonamientos de tropas. Estuvo en las mismas trincheras, especialmente en las que se encontraban llenas de barro. El premier Clemenceau arengó en muchas ocasiones a los combatientes y conversó largamente con numerosos jefes. En algunos puntos eran tan numerosos los regimientos, que el primer Ministro tuvo que pasar revista a ellos en automóvol.

"Vi a nuestros soldados, dijo textualmente el premier. Si supiéseis la acogida que los habitantes les dispensaron cuando los vieron regresar, especialmente por esos habitantes del norte, cuya moral está por encima de todo elogio. Cuando nuestros soldados regresaban del frente, los habitantes, agrupados en las calles, lloraban por los muertos y lloraban de emoción al presenciar el paso de los valientes. Los soldados, impresionados, también dejaban asomar a sus pupilas algunas lágrimas. El general que mandaba estas tropas, me confesó que no pudo dominar su emoción, y manifestó que con semejantes hombres había que tener una ilimitada confianza en la victoria.

"Vuelvo muy satisfecho de la marcha de los acontecimientos. La mejor prueba de esto es que no tengo la menor inquietud.

"El general Petain restableció los permisos, que había suspendido desde la iniciación de la ofensiva alemana".

OBSERVACIONES DE UN MILITAR FRANCES SOBRE LA ULTIMA OFENSIVA ALEMANA

Dos versiones injustificadas.— La muerte del aviador alemán, barón de Richtoffen

PARIS, 23.— "Le Petit Parisien" ha entrevistado a un alto jefe del Ejército sobre diversos asuntos de interés militar. El entrevistado rogó al periodista que fué a entrevistarlo que mantuviera en reserva su nombre y que le ayudara a destruir dos versiones o leyendas injustificadas.

La primera de estas leyendas se refiere a la temencia que existe en Francia para creer que los aliados han sido dominados por los alemanes. El declarante ha criticado esta versión por injustificada, pues los aliados obligaron a su enemigo a modificar en varias ocasiones sus planes y porque los alemanes se han mostrado incapaces de obligarnos a aceptar un combate en gran escala, cuya brutalidad habría decidido el resultado de la guerra.

La segunda leyenda es el reproche que se ha hecho a los aliados por ser inferiores en número que los enemigos. El entrevistado observó que cuando los comunicados asunciaban una inferioridad numérica, no hablaban de una inferioridad general, sino de una inferioridad local, deseada por el alto comando.

A propósito de la muerte del famoso aviador alemán Barón de Richthofen, el militar hizo las siguientes declaraciones:

"No hay que confundir a los aviadores de caza alemanes que se miden lealmente en el espacio con sus valerosos adversarios, con los bandidos trágicos que atacan a las ciudades abiertas y que asesinan a las mujeres y a los niños. Las victorias de los aviadores alemanes tienen siempre más de leyenda que de realidad, debido sobretodo a las facilidades que da el comando alemán para la homologación de los éxitos de sus pilotos".

Por su parte "Le Petit Parisien" afirma que cuando se habló de la primera victoria aérea del Barón de Richthofen, se le atribuyeron de inmediato 17 victorias, cuando en realidad no había batido ningún avión antes de la primera mención.

El diario hace un cuadro demostrativo de las victorias atribuídas oficialmente al aviador alemán, de lo que resulta que habría tenido 20 éxitos en 30 días y 8 en cuatro días. "Le Petit Parisien" considera que estos éxitos pueden sólo realizarse en sueños.

EL BOMBARDEO DE LA CATEDRAL DE AMIENS

PARIS, 23.— El corresponsal de la Agencia Havas reprocha el bombardeo furioso de que ha sido víctima la catedral de Amiens y declara que este nuevo crimen alemán, no podrá reemplazar las pérdidas que han perdido los teutones y por las cuales desean vengarse.

DECLARACIONES DE M. CLEMENCEAU SOBRE LA SITUACION EN EL FRENTE

PARIS, 23.—M. Clemenceau, al volver del frente de batalla, manifestó a M. Marcel Hutin que la mejor prueba de la calma que existía en las líneas francesas era la de que el general Petain había concedido licencias a la tropa, por primera vez, desde que se inició la ofensiva aleman.

COMUNICADO BRITANICO

LONDRES 23 (Oficial). — Al este de Robecq, hubo hoy combates locales sin resultado apreciable.

Durante toda la mañana se produjeron pequeñas operaciones destinadas al mejoramiento de nuestras posiciones en ese sector, y que tuvieron espléndido resultado.

Además del terreno ganado, hicimos 120 prisioneros y nos apoderamos de cierto número de ametralladoras.

También mejoramos levemente nuestras posiciones en las cercanías de Meteren, haciendo algunos prisioneros. Además, quitamos al enemigo unas cuantas ametralladoras.

La artillería enemiga desarrolló grande actividad en la madrugada, disparando frecuentemente granadas con gases asfixiantes, en el sector de Villers les Bretonneux.

LA MUERTE DEL BARON VON RICHTSHOFEN

Información oficial alemana

AMSTERDAM, 23. — Una información oficial germánica referente a la muerte del barón von Richtshofen, declara que el mencionado oficial perseguía a baja distancia a un aeroplano de batalla enemigo, cuando aparentemente una falla del motor de su avión lo obligó a aterrizar en las líneas enemigas. Debido a la forma suave en que se verificó el aterrizaje, se creyó que el barón von Richtshofen, había sido tomado prisionero por los británicos, hasta que llegaron las informaciones británicas que anunciaban su muerte.

Debido a que el aviador alemán no pudo haber sido herido desde el aparato en cuya persecución se encontraba empeñado, se cree que ha sido muerto por un disparo hecho desde la tierra.

LA INAUGURACION DEL CONSEJO GENERAL DE LAS ARDENNES EN PARIS

Las declaraciones del Ministro Klotz

PARIS, 23.—Los diarios subrayan la importancia de las declaraciones hechas ayer por el Ministro de Finanzas, M. Klotz, en la apertura del Consejo General. El orador afirmó que sobre el territorio en donde actualmente se libraba la gran batalla, se definiría la libertad del mundo.

"Día vendrá en que el enemigo, dijo M. Klotz, pagará el precio de sus atentados. La sangre no sabrá contarse al precio realmente que vale. Nuestras herramientas industriales han sido confiscadas, nuestras florecientes industrias han sido saqueadas o destruidas. Todo esto será reconstituído.

"Francia, después de haberse batido gloriosamente por la civilización y la libertad del mundo, y por su propia existencia; después de haber aportado a la causa todas sus fuerzas vivas, sus riquezas, sus créditos y sus hijos, lo más valioso de cuanto posee, no admitirá que los agresores se enriquezcan a sus expensas y que vivan de sus substancias.

"La paz debe destituir las queridas provincias, arrancadas por la fuerza. Francia exigirá reparaciones por otras ruinas e impondrá sanciones para los culpables".

COMUNICADO BRITANICO

LONDRES 23. (Oficial). — Más de 23 toneladas de proyectiles fueron lanzados sobre la estación de Thourout, sobre Mens, Armentières y Chaulnes.

Once máquinas alemanas fueron derribadas y otras seis obligadas a aterrizar desamparadas. Cinco de nuestros aeroplanos faltan.

Uno de los pilotos de las máquinas derribadas era el barón de Richthofen.

Durante la noche del 21 nuestras escuadrillas bombardearon las estaciones de Armentières, Bapaune, Chaulnes y Peronne, y lanzaron 9 toneladas de proyectiles.

La guerra austro-italiana

COMUNICADO BRITANICO

LONDRES 23.— (Oficial) La artillería enemiga desplegó bastante actividad ayer en la tarde y en la noche al oeste de Albert y desde el bosque de Nieppe hasta el este de Ipres.

Las concentraciones del enemigo en el sector de Villers, de Bretoneaux y en las vecindades de Serre fueron castigadas por nuestro fuego de artillería.

COMUNICADO ITALIANO

ROMA 23.— (Oficial) Nuestras tropas atacaron y pusieron en fuga a un puesto avanzado del enemigo situado en el Valle Mordia y se apoderaron de algunos soldados enemigos.

Nos apoderamos de fuertes patrullas enemigas en la región de Cornio, en Trebignon, y en la altiplanicie de Asiago.

La actividad de ambas artillerías ha sido inmensa en el valle Lagarina, en el sector de Possina, y en la altiplanicie de Asiago.

18 aviones enemigos fueron derribados y tres aviadores capturados.

PROXIMA DISCUSION DE INTERPELACIONES.

Prórroga del período legislativo

ROMA 23.— Mañana en la Cámara se discutirá las interpelaciones sobre el asunto Cascami. Dentro de esta semana se aprobará la prórroga del período legislativo.

UN PEQUEÑO DESTACAMENTO DE AUSTRIACOS DESEMBARCA AL NORTE DE ANCONA

Es descubierto y desarmado

ROMA 23.— Un comunicado oficial dice que en la noche del 4 de Abril, un pequeño destacamento de sesenta marineros austriacos, aprovechando la obscuridad, desembarco sin ser observado en la costa norte de Ancona, donde ocupó una casa de campesinos y permaneció allí escondido todo el día siguiente y la noche. Agrega que le destacamento abandonó su refugio y tentó llegar a su objetivo; pero fué descubierto y desarmado por la patrulla de carabineros, y la lancha automóvil de que se sirvieron los enemigos, fué remolcada hasta Ancona.

REUNION DE PROPAGANDA EN NAPOLES

ROMA, 23. — Informaciones de Nápoles anuncian que en una reunión de propaganda el ex-alcalde señor Delcarretto presentó al teniente aviador Bivavia, el cual pronunció un patriótico discurso que entusiasmó a la concurrencia.

CONFERENCIA EN BARZILAI

GENOVA, 23.—En el Teatro Carlo Felice, el senador Barzilai dió una conferencia sobre la resistencia civil. Asistió enorme concurrencia, la que tributó grandes ovaciones al orador.

PREMIOS AL VALOR CIVIL

ROMA, 23. — Se reunieron los miembros de la fundación Carnegie que establece premios al valor civil. Entre otros, se concedió una asignación anual de 400 liras a las hermanas Rosalía Pidutti y Adelaida Pedrini por la serenidad con que continuaron la asistencia en un hospital cerca de Udine en los momentos en que era bombardeado por el enemigo.

Se asignaron también cien mil liras al sanatorio de soldados tuberculosos.

CONTINUACION DEL PROCESO CORTESE

ROMA, 23.—Se ha proseguido el proceso seguido contra Cortese. Manfredini continuó su propia defensa.

CUBA ENVIARA TROPAS AL FRENTE OCCIDENTAL

MADRID, 23.— Comunican de La Coruña que ha llegado a ese puerto el Ministro Plenipotenciario de Cuba en París, el cual ha declarado que Cuba enviará próximamente tropas al frente occidental.

CAMBIO DE RESIDENCIA DEL EX-MINISTRO LUXBURG

BUENOS AIRES, 23.— El ex-Ministro alemán, conde de Luxburg, dejó ayer su residencia de Lomas de Zamora y se trasladó a una quinta próxima a San Fernando, estación de la línea del ferrocarril Central Argentino.

SESION DE LA CAMARA ITALIANA

El trato a los prisioneros.— Discusión sobre los víveres

ROMA, 23.— La Cámara celebró sesión bajo la presidencia del señor Rava.

Después de algunos incidentes de escaso interés, el señor Cottafavi dijo que una firma de Milán tuvo abusivamente conocimiento del decreto por el cual se ordenaba la requisición de los quesos y procedió al acaparamiento con evidente daño de los demás concurrentes.

El señor Grabbau desearía que se suprimiera la carne a los prisioneros de guerra, en vista del bárbaro tratamiento que se da en Austria a los prisioneros italianos. El señor Bartolomeo Martini excluye la posibilidad de semejante supresión.

Se prosiguió la discusión sobre los artículos de consumo. Los diputados Storoni, Agnesi, Amici y Giovanni se extendieron en críticas y consejos relativos a la obra del Ministro de subsistencias, señor Crespi.

COMUNICADO ITALIANO

ROMA, 23.—(Oficial).—Nuestras patrullas han desarrollado vivas acciones en Salposina.

Nuestras baterías han disparado eficazmente contra las tropas enemigas acantonadas entre Cocaprile y Colberetta.

La situación en Rusia

NUMEROSOS PRISIONEROS CENTRALES DE SIBERIA SE HAN UNIDO A LOS MAXIMALISTAS

LONDRES 23.— El diario "The Times" publica el siguiente despacho que ha recibida de su corresponsal en Pekin:

"Millares de los prisioneros de guerra que se encuentan en la Siberia, especialmente húngaros, se han unido a los maximalistas y han pedido su naturalización."

INCURSIONES DE LAS TROPAS CANADIENSES A LAS LINEAS ALEMANAS

CUARTEL GENERAL CANADIENSE, 23.—Las tropas canadienses efectuaron incursiones contra

SECCION SANITARIA

BAÑOS

Instalaciones completas con W. C. silenciosos, lavatorios finos, etc., etc.

CALEFACCIÓN

Radiadores a gas y eléctricos; estufas a gas y parafina.

COCINAS

Cocinas a carbón, leña, coke y gas.

Morrison & Co.

AHUMADA 65, 67 Y 77. — CASILLA 212.
SANTIAGO

Semilla Alfalfa

ARGENTINA Y CHILEÑA

Garantidas primera calidad, purificadas.

OFRECE:
GREGORIO SANTA CRUZ
HUERFANOS 1168.
CASILLA 242.

2807-24-d

CASA E. TURRI

BUENOS AIRES, Galería Güemes

:: LOTERIAS ::

A SORTEARSE EN MAYO

DIA 8: DE $ 150,000 NACIONALES

El billete ENTERO: a $ 35 nacionales, 60 chilenos ó 77 francos.
El DECIMO de billete: a $ 5 nacionales, 8 chilenos ú 11 francos.

DIA 15: DE $ 80,000 NACIONALES

El billete ENTERO: a $ 19 nacionales, 30 chilenos ó 42 francos.
El QUINTO de billete: a $ 5 nacionales, 8 chilenos ú 11 francos.

DIA 23: DE $ 200,000 NACIONALES

El billete ENTERO: a $ 48 nacionales, 80 chilenos ó 106 francos.
El DECIMO de billete: a $ 6 nacionales, 10 chilenos ó 14 francos.

DIA 31: DE $ 80,000 NACIONALES

El billete ENTERO: a $ 19 nacionales, 30 chilenos ó 42 francos.
El QUINTO de billete: a $ 5 nacionales, 8 chilenos ú 11 francos.

La CASA E. TURRI remite a Chile estos billetes a VUELTA DE CORREO en carta certificada y lacrada.

Las remesas en pago de los billetes de la Lotería Nacional Argentina pedidos pueden hacerse: por giro postal en FRANCOS, letra bancaria en NACIONALES, enviando el dinero efectivo en billetes chilenos en carta certificada y lacrada, o tomando un giro postal o telegráfico pagadero en moneda corriente en la

Casa E. Turri. - Santiago

PASAJE BALMACEDA N.o 10. — CASILLA, CORREO: 3217.

CASA E. TURRI. - Buenos Aires
GALERIA GÜEMES

25-d

AUTOMOVIL
SE VENDE
espléndida máquina con 60 caballos, flamante, recién llegada de Estados Unidos, modelo turismo, 7 asientos.
Pormenores pedirlos a
CASILLA 28-D
indicando nombre y dirección del interesado.
2680-24-d

las líneas alemanas en siete puntos distintos, y arrojaron contra el enemigo miles de granadas lacrimosas y soporíferas.

En algunos puntos la lucha adquirió caracteres de sangrienta y se convirtió en un combate cuerpo a cuerpo, tan intenso que los canadienses no pudieron hacer prisioneros.

La penetración germano-ukrainiana en Crimea

Protesta de la cancillería rusa ante Alemania

LONDRES 23.— Según un despacho radiotelegráfico recibido de Rusia, el Ministro de Relaciones Exteriores, Titcherin, ha formulado ante Alemania una protesta con motivo de la acción desarrollada por los alemanes y los ukrainianos, al penetrar militarmente en la Crimea, lo que entraña una violación del tratado de paz de Brest-Litovsk. Agrega Titcherin que la invasión y la toma de la flota rusa del Mar Blanco puede originar incidentes.

Al mismo tiempo Titcherin anuncia oficialmente que tropas rusas han sido enviadas a la frontera finlandesa con el objeto de asegurar la neutralidad de esos territorios, y que si cualquiera fuerza extraña pretende atravesar las fronteras rusas, será repelida enérgicamente.

LA CREACION DEL ESTADO INDEPENDIENTE DE CURLANDIA

Protesta del ex-jefe de los socialistas demócratas

LONDRES, 23.— El diario socialista "Vorwaerts", publica una enérgica protesta del señor Lipschutez, antiguo jefe, antes de la guerra, de los demócratas socialistas teutones. La protesta dice en uno de sus párrafos:

"Es imposible que exista algún arreglo entre la dieta de Curlandia y Alemania para unir a los lettones. La mayoría de la dieta está compuesta por barones, burgueses y campesinos. La dieta es nombrada por los barones y no por el pueblo. La creación de semejante ducado significa el regreso al feudalismo".

DISTURBIOS EN LA GALITZIA

Los provocaría la falta de alimentos

WASHINGTON, 23.—Un despacha recibido de Francia manifiesta que un telegrama de Viena informa que en "Das Münchener Neute Nachrichten" aparece la noticia de que en varias grandes ciudades de Galitzia se han producido sangrientos saqueos y motivos debido a la carencia de alimentos.

Los disturbios de Gracovia han tenido en especial caractéres de inusitada violencia y han habido muchos muertos. Las tropas cargaron contra la multitud.

Los saqueos se han extendido a la parte oriental de Galitzia, particularmente a las ciudades de Lemberg y Tarnopol.

Las aspiraciones separatistas de Esthonia y Livonia

AMSTERDAM, 23.— Informaciones recibidas de Berlín, manifiestan que el canciller von Hertling, en representación del Kaiser, recibió a las delegaciones de Esthonia y Livonia y les prometió ayudar a sus naciones a cumplir los deseos que tienen de separarse de Rusia. Expresó además el canciller imperial que el gobierno de Berlín se encontraba pronto para reconocer a la Esthonia y la Livonia su autonomía y agregó:

"El Kaiser tomará conocimiento con todo agrado de los deseos del Parlamento de vuestros pueblos que desean quedar en una unión personal de soberanos con el reino de Prusia y os comunicará más tarde la decisión que adopte a este respecto."

Los alemanes avanzan hacia Viborg

MOSCOW 23.— Los alemanes, después de apoderarse de Lakhte, están avanzando en dirección a Viborg.

El Gobierno maximalista de Finlandia ha evacuado ya la ciudad.

La América Latina ante la guerra

Para el caso de una guerra de Argentina y el Uruguay contra Alemania

Orden que se habría dado a los diarios alemanes

LONDRES 23.— (Flash bulletin) Los diarios alemanes han sido notificados de que deben ir preparando a la opinión pública para el caso de que se produzca una declaración de guerra de parte de las Repúblicas Argentina y del Uruguay.

POSIBILIDAD DE UNA DECLARACION DE GUERRA DE ARGENTINA Y EL URUGUAY A LA ALEMANIA

LONDRES 23. — "The Exchange Telegraph Co.", ha recibido de Amsterdam la siguiente información:

"Comunicaciones recibidas de Berlín informan que la República Argentina y el Uruguay se encuentran próximos a declarar la guerra al Imperio Alemán.

"Los diarios notifican al público para que se haga el ánimo de recibir la noticia de este nuevo rompimiento".

Guatemala en guerra con Alemania y sus aliados

Sostendrá los mismos principios que llevaron a los Estados Unidos a la guerra.—Declaración oficial del Gobierno de Washington

WASHINGTON, 23.—Se anuncia oficialmente que el Ministro de Guatemala informó al secretario de Estado Mr. Lansing que había recibido una comunicación del Presidente Estrada en que le informa que recientemente la Asamblea Nacional aprobó un decreto del Ejecutivo en el cual se establece que la República adoptará la misma actitud de los Estados Unidos contra Alemania.

Este decreto ha sido la consecuencia del cambio de notas habido entre la Legación de Guatemala y el Departamento de Estado de Washington. Por este motivo Guatemala, según una declaración oficial, se encuentra en la actualidad en estado de guerra con Alemania y sus aliados y al lado de los Estados Unidos, y apoyará los deseos de Norte América referentes a que no debe celebrarse la paz mientras no se pueda obtener una que esté en el respeto al derecho de todos los pueblos y en la justicia de las naciones, lo que se obtendrá solamente cuando el militarismo prusiano cese de ser una amenaza para los pueblos libres y cuando el barbarismo que aún resta en el mundo no esté en situación de atentar nuevamente contra la civilización.

LOS RUMORES SOBRE UN COMBATE NAVAL FRENTE A LAS COSTAS DEL BRASIL

RIO DE JANEIRO, 23.—Nada se ha podido confirmar sobre una noticia que circuló con insistencia referente a un posible encuentro naval entre las escuadras beligerantes, en las costas del Río Grande del Sur. Este encuentro se habría librado el 30 de Marzo próximo pasado.

La guerra germano-americana

EL HOTEL DEL ELISEO ES PUESTO A DISPOSICION DE LOS NORTE-AMERICANOS EN PARIS

PARIS 23. — El Hotel del Elíseo, situado en los Campos Elíseos, será puesto a disposición del comando del ejército norte-americano, el que lo destinará para que sirva de casino de los oficiales.

La ley contra el sabotage en los Estados Unidos

Ayer es firmada por el Presidente Wilson

WASHINGTON, 23.— El Presidente Wilson firmó la ley contra el sabotage, en la cual se fijan penas que comprenden una multa de 10 mil dólares y 30 años de prisión a todo aquel que destruya materiales bélicos o provoque interrupciones en las industrias guerreras.

RESTRICCION DE LA PRODUCCION DE AUTOMOVILES PARA PASEO

WASHINGTON, 23.— Se anuncia que todas las fábricas de automóviles restringirán en un 55 por ciento la producción de autos destinados al uso de los particulares.

En los Balkanes

COMUNICADO FRANCES

PARIS, 23.—(Oficial). — En el teatro de operaciones de la Macedonia hubo en la última jornada considerable actividad de artillería y de infantería a lo largo de todo el frente.

Al oeste del Vardar, un destacamento de infantería francés efectuó una incursión hacia las posiciones enemigas, y dió muerte a la mayor parte de los defensores.

En la región de Verenik, los búlgaros intentaron reconquistar las obras fortificadas de que nos apoderamos el día anterior, pero fueron rechazados por los serbios.

En el sector comprendido entre los lagos Doiran y Ochrida, el enemigo emprendió un ataque contra nuestras posiciones al oeste de Prespa, pero fué rechazado por nuestras baterías.

DE NORTE AMERICA

(De nuestro corresponsal, por cable)

EL FALLECIMIENTO DEL EMBAJADOR DE CHILE

La asistencia del Embajador norteamericano Mr. O'Shea

Condolencias a la viuda del señor Aldunate

NUEVA YORK, 23.—Transmito algunas nuevas informaciones relacionadas con el fallecimiento del Embajador señor Aldunate Bascuñán y las manifestaciones a que ha dado lugar tan sensible acontecimiento.

El Embajador de los Estados Unidos en Chile, Mr. Joseph O'Shea, concurrió a los funerales, para lo cual fué especialmente a Washington desde Indiana.

Se observó, durante los funerales, el hecho de que el secretario de Estado Mr. Lansing llevase los cordones del féretro, acto que por primera vez efectúa en los Estados Unidos un mandatario de su calidad en el sepelio de un representante diplomático extranjero.

Asimismo ha llamado mucho la atención el discurso que pronunció Mr. Lansing en la sesión que celebró la Unión Pan-Americana en homenaje a la memoria del señor Aldunate, y en el que el Secretario de Estado reveló sinceramente la alta estimación en que tenía al representante de Chile.

La viuda del señor Aldunate ha continuado recibiendo sentidas expresiones de condolencia. Una carta que le envió el Embajador francés, contiene la siguiente frase: "La muerte del señor Aldunate es también una pérdida para la Francia".

Economía y finanzas en la guerra

El presupuesto británico para 1919

Las declaraciones del Ministro de Hacienda en la Cámara de los Comunes.—Comentarios de los diarios londinenses

LONDRES, 23.— Los diarios comentan las declaraciones hechas ayer por el Ministro de Hacienda, Mr. Bonar Law, en la sesión de la Cámara de los Comunes.

"The Daily Mail" expresa que el país acepta sin murmurar los nuevos sacrificios que le han pedido las necesidades de la guerra, pero el proyecto de nuevos impuestos no va bastante lejos como es de desear.

"The Daily News" dice textualmente:

"Después de haber soportado durante tres años el peso de la guerra, podemos nosotros mismos abastecernos. Esto es una prueba clara de los maravillosos recursos de la nación".

"The Daily Express" dice:

"El presupuesto para el presente año leído ayer por el Ministro de Hacienda en la Cámara de los Comunes, será bien acogido por todos los británicos, pues en él no se establecen desigualdades".

"The Times" cree que las avaluaciones hechas por Mr. Bonar Law sobre las rentas que darán los impuestos sobre la renta son inferiores a lo que realmente producirán. "Las finanzas de la Nación están mantenidas sobre bases sólidas y estables, dice al final de los comentarios".

"The Daily Telegraph" dice textualmente:

"El Presupuesto contiene algunas nuevas imposiciones de guerra, pero la Nación las esperaba y comprende que el presupuesto representa un nuevo esfuerzo para conservar al país libre de las futuras cargas financieras. Gran Bretaña entera acepta aún un paso mucho más superior, porque está convencida de que el crédito británico es inquebrantable".

"The Morning Post" cree que la impresión que producirá el presupuesto en todo el país será tan favorable como la que produjo en la Cámara de los Comunes.

"Todos los grupos parlamentarios, dice, se muestran satisfechos de los nuevos impuestos, los cuales serán pagados voluntariamente por la nación, si está convencida de que estos nuevos recursos serán empleados en vencer al enemigo".

BUENA IMPRESION CAUSA EN INGLATERRA EL PRESUPUESTO PARA 1918

Los impuestos a la renta

LONDRES, 23.— El mas prodigioso presupuesto de la historia británica ha sido recibido ayer por la Cámara de los Comunes en una forma de la más tranquila que se conoce.

Todos los nuevos proyectos de impuestos fueron recibidos sin murmurar. El único punto sobre el cual los miembros del Parlamento divergieron con el Gobierno, fué el que se refiere al aumento del impuesto sobre el rédito, el cual no fué considerado suficiente.

Los reporters parlamentarios informan que la Cámara al discutir el espíritu de la fuerza y las reservas de energía de la Nación daba una impresión de grandeza.

Diarios publican numerosas entrevistas hechas a grandes comerciantes, los que todos se han manifestado en favor de los nuevos impuestos, especialmente el que grava los artículos de lujo. Todos los entrevistados han declarado que los impuestos sobre los artículos de lujo producirán grandes entradas al Gobierno.

Todos los diarios comentan el presupuesto en el mismo sentido.

"The Daily Graphic" dice que el Gobierno en este asunto ha comprendido bien los sentimientos de la Nación. "La prosperidad general del país, añade, permitirá soportar estas nuevas cargas sin perjudicar mucho a la industria británica".

REUNION DEL COMITE ECONOMICO INTER-ALIADO

PARIS, 23.—Un informe oficial anuncia que el Comité Económico Inter-Aliado se reunió hoy, bajo la presidencia de M. Clementel, y que trató especialmente de la importante cuestión de la provisión de tonelaje entre los países de la Entente.

LA APLICACION DEL ESTATUTO COMERCIAL DE FRANCIA

Acuerdos del Consejo de Ministros

PARIS, 23.— El Consejo de los Ministros decidió anular las convenciones comerciales que contengan cláusulas generales de nación más favorecida, así por los tratados como por las convenciones concernientes a navegación comercial, a la reglamentación aduanera de la región de los viajantes de comercio y a los ejércitos del comercio y de la industria. El Consejo decidió además anular todos los acuerdos que sean de una naturaleza de trabar la aplicación del nuevo estatuto comercial, marítimo y aduanero.

EL PRECIO DE LAS BEBIDAS ESPIRITUOSAS

Decreto de Lord Rhondda en Gran Bretaña

LONDRES, 23.—Lord Rhondda, controlador de alimentos, ha fijado una lista máxima de precio a las bebidas alcohólicas. El whisky, el ron, el cognac serán puestos a la venta en los bares públicos. El whisky tendrá un precio máximo de 8 chelines 6 peniques a 9 chelines 6 peniques la botella. El ron, el cognac y el gin deberán expenderse a 8 chelines la botella. El whisky al por mayor será vendido a chelines seis peniques la botella y el gin y las demás bebidas entre un mínimo de un chelín ocho peniques a un máximum de dos chelines un penique cada botella.

EL SALVO-CONDUCTO DE ALEMANIA AL TRIGO PARA SUIZA

Estado de las negociaciones

BERNA, 23.—Las negociaciones para obtener un salvo-conducto de Alemania para el trigo que se envíe con destino a Suiza, parece que llegará a un feliz resultado. Se entiende que Alemania otorgará un salvo-conducto a todos los barcos que a más de la bandera norteamericana o cualesquiera otra, lleven izada la bandera Suiza y ostenten pintados en sus costados, en grandes letras, la palabra: "Suiza".

LA INDUSTRIA QUIMICA DE LOS TINTES EN GRAN BRETAÑA

Gran incremento que adquiere

LONDRES, 23. — La compañía británica de tintes e industrias químicas ha enviado al departamento de comercio un informe sobre los dos años de existencia de la compañía. Según el informe la fábrica ha hecho grandes progresos y la aldea de Huddersfield, en la cual se encuentra, ha llegado a tomar las proporciones de una pequeña ciudad, la que aún se encuentra en pleno desarrollo. Los directores de la compañía han conseguido con esto llegar hasta el pleno corazón de los triunfos alemanes y han conseguido elaborar actualmente ácido nítrico, ácido sulfúrico fumante y sub-productos tales como la benzidine, bethanapthol sintético, phenol y también anilinas de fina calidad.

LA NUEVA TASA DEL IMPUESTO SOBRE LA RENTA EN GRAN BRETAÑA

LONDRES, 23. — Una declaración oficial manifiesta que el tesoro ha gravado toda renta de 500 libras esterlinas con un impuesto de 2 chelines, 3 peniques la libra; de 500 a 1,000 libras esterlinas, la tasa ha sido elevada a 3 chelines por libra; de 1,000 a 2,500 libras a 5 chelines 3 peniques la libra.

LA ESCASEZ DE ALIMENTOS EN AUSTRIA

Declaraciones del burgomaestre de Viena

LONDRES, 23. — La Agencia Reuter ha recibido de Zurich una información que dice:

"El señor Weiskirchner, burgomaestre de Viena, al hacer uso de la palabra en una reunión pública dijo, textualmente:

"Los aprovisionamientos y los víveres disponibles en la actualidad son muy restringidos. Es necesario que la población haga los más grandes sacrificios para poder aguantar una semana, hasta que se organice en una forma definitiva las oficinas de abastecimientos.

"Yo lamento la decepción que hemos sufrido a propósito de la esperanza que teníamos sobre la importancia de los víveres de Ukraina. Sólo debemos esperar obtener una nueva ayuda de Alemania".

La guerra en Asia y Africa

El ataque a Ostende y Zeebrugge

Se trataba de obstruir la entrada de ambos puertos.— Pérdidas de las fuerzas atacantes

LONDRES, 23.— Sir Eric Geddes anuncia que mientras la flota efectuaba con buenos resultados una demostración contra el enemigo, varias partidas británicas desembarcaron en un distrito ocupado por el enemigo, siendo muerto el oficial que tenía a su cargo el desarrollo del plan del ataque.

Varias partidas atacantes desembarcaron del crucero "Vindictive", arribaron al molo, experimentando fuertes bajas las tropas británicas que entraron en lucha con las enemigas.

Un destroyer enemigo fué torpedeado en Zeebrugge. Los destacamentos británicos lucharon soportando un violento y mortífero fuego de artillería. Durante todo el combate dieron muestras de una gran valentía, consiguiendo mantenerse en las posiciones que ocupaban a lo largo del molo y causando grandes daños al enemigo e infligiéndole pérdidas considerables.

Los objetivos perseguidos por los destacamentos atacantes eran demoler una parte del molo, donde los enemigos mantenían una batería de cañones y donde se encontraban abrigados los destroyers y submarinos, como asimismo gran cantidad de hidro-aeroplanos. Estos últimos estaban en esos momentos sobre el molo.

Uno de los barcos alemanes fué hundido y volado a la entrada del canal de Brujas.

Una parte del molo de Zeebrugge fué asimismo volado.

Las pérdidas experimentadas por las fuerzas británicas son las siguientes: un destroyer, dos guarda-costas, varios botes motores y dos lanchas.

En Ostende, dos barcos bloqueadores que encallaron fueron volados por sus tripulaciones.

Los franceses, haciendo gala de una valentía extrema, cooperaron a la operación emprendida por las fuerzas británicas.

Mientras se desarrollaba el ataque, las fuerzas que lo emprendieron cubrieron de humo todo el sector en el cual se verificaba la operación.

El objetivo perseguido por las fuerzas británicas era obstruir las entradas a los puertos de Ostende y Zeebrugge y dejar bloqueados a los barcos que en esos puertos se encontraban.

La operación fué ejecutada con muy buenos resultados.

El escándalo Bolo-Bajá

EL CUERPO DE BOLO SERA LLEVADO A MARSELLA

PARIS 23.— El cuerpo de Bolo Bajá, que se encuentra en poder de la familia Bolo desde la fecha de la ejecución, será transladado en breve a Marcella, lugar del nacimiento del célebre aventurero.

La guerra en el Mar

INCURSION NAVAL BRITANICA A OSTENDE Y ZEEBRUGGE

LONDRES 23.— El Almirantazgo ha dado a la publicidad la siguiente información:

"Esta mañana temprano nuestras fuerzas ejecutaron un raid naval contra los puertos de Ostende y Zeebrugge, que el enemigo ocupa como bases de submarinos y de destroyers. Aún no se poseen en estas oficinas informaciones exactas sobre el resultado de la empresa, pero podemos confirmar que el raid fué coronado por el éxito. La fuerza que incursionó a los puertos enemigos estaba compuesta por barcos auxiliares y por 6 cruceros antiguos. 5 de estos barcos estaban rellenos con hormigón; y fueron empleados como barcos destinados a obstruír el paso; después de haber sido inutilizados estos buques fueron encallados por sus tripulantes, que los hicieron saltar.

"El Almirantazgo publicará otro comunicado cuando regresen más buques. Aún no ha sido señalada ninguna pérdida de nuestra parte."

400.000 TONELADAS DE VELEROS PARA SERVIR EL COMERCIO SUD-AMERICANO

WASHINGTON 23.— El departamento de navegación fletó más o menos 400.000 toneladas de veleros noruegos, que serán destinados a servir especialmente el comercio sud-americano.

EL TORPEDEAMIENTO DEL BUQUE FRANCES "PROVENCE" EN AGUAS ESPAÑOLAS

WASHINGTON, 23.— Los despachos diplomáticos llegados de Francia anuncian que ha sido torpedeado el buque francés "Provence", en circunstancias que viajaba en aguas territoriales de España, entre Palsmos y Cataluña. Los despachos agregan que el "Provence" resultó seriamente averiado y que la prensa peninsular se manifiesta vivamente irritada por haber efectuado el ataque dentro de las aguas jurisdiccionales españolas.

El ataque a las bases navales alemanes en Bélgica

Explicaciones de Sir Eric Geldes

LONDRES, 23.—En la sesión celebrada hoy por la Cámara de los Comunes, durante la larga exposición que hizo el primer Lord del Almirantazgo Sir Eric Geddes, sobre los objetivos precisos de los ataques británicosa Ostende y Zeebrugge, anunció que según todas las probabilidades la entrada del canal de Bruges había sido eficazmente obstruída.

"Durante las operaciones navales, dijo el primer Lord, infligimos grandes daños a los buques enemigos en Zeebrugge. Un contra-torpedero alemán fué hundido en los momentos que intentaba hacerse a la mar. La artillería enemiga nos destruyó un contra-torpedero, dos buques costeros pequeños y algunos buques motores.

"Los buques ligeros de cubierta, bajo las órdenes del almirante Tyrwhitt cubrieron las operaciones por el norte. Grupos de monitores, gran número de buques motores y algunos buques motores costeros, estos últimos barcos muy pequeños de una tripulación máxima de 6 hombres, participaron igualmente del plan general. Después de una hora de bombardeo intenso ejecutado por los monitores contra Zeebrugge, el "Vindictive" con dos auxiliares debían precipitarse a lo largo de la mole de Zeebrugge, mientras destacamentos de asaltos y de demoledores debían desembarcar en diversos puntos. Los tres buques destinados a embotellar el puerto eran viejos cruceros, que deberían ser volados, junto con dos viejos submarinos, sin valor y llenos de explosivos, que debían lanzarse contra la manpostería para aislar la mole de la ribera.

"En Ostende la operación era mucho más sencilla. Se trataba de encallar dos buques embotelladores y hacerlos saltar a la entrada del puerto."

Arados "Avery" y "Ames"
números 19 y 19½ y todos sus repuestos, por grandes y pequeñas partidas. A los precios más bajos de plaza ofrece:
ARTURO SOTA. — Rosas 961. — Casilla 538.
2796-26-d

CASTIGO AL COMANDANTE DEL BUQUE QUE ESCOLTABA AL "TRIPOLI"

ROMA, 23.— Los diarios elogian la medida de imponer un castigo al comandante del buque que escoltaba al vapor "Trípoli", cuyo torpedeo el 17 de Marzo podría haber tenido menores consecuencias.

LAS ACTIVIDADES NAVALES INGLESAS EN EL MAR DEL NORTE

Actitud de los alemanes

NUEVA YORK 23. — "The New York World" ha recibido la siguiente información de Rotterdam:

"Las actividades recientes de los aliados en el Mar del Norte parecen inquietar en una forma intensa a los alemanes. Los hidro-aeroplanos alemanes atacan despiadadamente y en una forma repentina todos los buques que se encuentran en las cercanías de Heligoland. Tres buques que llegaron en los últimos días a Holanda, fueron atacados por los aviadores alemanes. Los pilotos no sólo han usado bombas, sino que también ametralladoras".

Las discusiones sobre paz

LA RESOLUCION SOBRE LA PAZ ADOPTADA POR EL REICHSTAG

Desmentido de la intervención del Gobierno

AMSTERDAM, 23. — De Berlín se ha recibido la siguiente información:

"Die Norddeutsche Allgemeine Zeitung" niega terminantemente el hecho de que el Gobierno haya entrado en relaciones con los leaders de los distintos partidos del Reichstag, con el objeto de conseguir que esta corporación repudie el acuerdo que adoptó referente a la paz".

EL PREMIER AUSTRIACO y VON KUHLMAN SE DIRIGIRAN A BUCAREST

AMSTERDAM, 23. — Los diarios de Berlín anuncian que el Ministro de Relaciones, von Kühlmann y el premier austriaco, conde de Burian se dirigirán a fines de la semana a Bucarest, con el objeto de concluír las negociaciones de paz entabladas con Rumanai. El conde Burian postergará su anunciada visita a Berlín.

CONVENIO ENTRE ALEMANIA Y RUMANIA RESPECTO A LOS CAMPOS PETROLIFEROS

Formación de compañías alemanas para la explotación del petróleo de Rumania

AMSTERDAM, 23.—Los diarios recientemente llegados de Berlín contienen amplios detalles referentes al convenio a que ha llegado el Gobierno alemán con Rumania referente a los campos petrolíferos.

Una compañía alemana que se ha organizado al efecto se hará cargo de la explotación de los pozos petrolíferos mientras que el Gobierno rumano tendrá acciones en las compañías que se formen; pero en todas ellas prevalecerá la influencia germánica. Para garantir esta influencia se establecerán acciones preferidas, las que tendrán derecho a mayor número de votos que las corrientes.

Los resultados prácticos de este nuevo convenio con Alemania, serán el de que este país estará en situación de importar de Rumania más de la mitad del petróleo que necesita para sus distintos usos. También podrá proveerse de la totalidad de los sub-productos del petróleo, independizándose a este respecto de los Estados Unidos.

La explotación de los campos petrolíferos permanecerá en todo caso en manos de los oficiales del Ejército hasta el final de la guerra.

Informaciones generales

FUSILAMIENTO DE CIVILES BELGAS

LONDRES 23.— Un despacho llegado de Amsterdam dice:

"El diario "Telegraff" anuncia que catorce ciudadanos belgas fueron fusilados en el fuerte de Wilryok, cerca de Amberes, por el delito de espionaje. Entre los fusilados se encuentra una religiosa y un cura"

VON HERTLING ES ESPERADO EN BERLIN

AMSTERDAM 23.— El canciller Von Hertling es esperado en Berlín mañana.

LAS RELACIONES ENTRE HOLANDA Y ALEMANIA SERIAN DELICADAS

Declaraciones de "The Daily News"

LONDRES 23.— "The Daily News" se ocupa con especial interes de la situación creada entre los gobiernos de Holanda y de Alemania con motivo de los últimos acontecimientos internacionales. El periódico en referencia anuncia la situación de las relaciones entre ambos gobiernos se presenta un tanto inquieta y que en los círculos oficiales y diplomáticos circuló el Lunes en la noche el rumor de que Alemania había enviado un ultimátum a Holanda con tiempo limitado para contestar las observaciones que en él se hacían.

LORD DERBY LLEGA A PARIS

PARIS, 23.— Ha llegado a esta capital el nuevo Embajador de Gran Bretaña, Lord Derby, que viene con el objeto de hacerse cargo de la Embajada.

ARRESTO DE UN ALEMAN VESTIDO DE SOLDADO FRANCES EN PARIS

PARIS, 23.—Ayer fué arrestado en una calle de la ciudad, un alemán que pasaba llevando el uniforme de soldado de infantería francés. Al ser aprehendido manifestó a la autoridad que había nacido en Alsacia y habría desertado después de haber sido traído al frente occidental desde la Galicia. La policía toma informes sobre este individuo.

LA INSCRIPCION OBLIGATORIA EN CANADA

Enérgicas medidas para los infractores

OTTAWA, 23.—Ha sido aceptado en el parlamento el proyecto de inscribir a todos los ciudadanos de más de 10 años. Se espera que a fines de Junio este proyecto sea puesto en vigencia.

Toda persona que no acate las disposiciones de la nueva ley será arrestada y perderá su derecho a voto, y se la privará así mismo del derecho de poder ser admitida en pensión, hotel o restaurant alguno.

Además, no se les venderán boletos para poder viajar en los ferrocarriles o en los vapores.

El patrón que, sabiendo la falta en que ha incurrido su empleado, le sigue pagando su salario, incurrirá a su vez, en la misma falta que la del delincuente.

LAS CAUSALES DE DESAVENIENCIAS ENTRE HOLANDA Y ALEMANIA HABRIAN CESADO

LA HAYA, 23.—El diario "Vanderland" manifiesta que se ha llegado a un acuerdo respecto al punto que había causado desavenencias entre Alemania y Holanda, pero que la disputa sobre el trasporte de arenilla a Alemania continúa, pues este país desea que dicho material le sea enviado desde Holanda por la vía fluvial.

Las exigencias de Alemania a Holanda

LONDRES, 23. — Alemania dirigió un ultimatum a Holanda en el cual exige se le conceda el derecho de tránsito por el país no solamente para las provisiones destinadas a la población civil sino que también exige se permita el paso de material de guerra.

Solicita asimismo Alemania el privilegio de tránsito no solamente por los canales holandeses sino que también, por sus vías férreas.

Acceder a estas exigencias por parte de Holanda equivaldría a abandonar su calidad de país neutral.

SANGRIENTO SUCESO EN LA SALA DE LA CORTE DE SAN FRANCISCO

SAN FRANCISCO, 23. — Ram Chandra, editor de una publicación hindú y activo conspirador, fué muerto de un tiro por Ram Singh, otro hindú que defendía en el juicio que sigue la Corte de esta ciudad a los treinta y dos acusados por fomentar una revolución en la India contra la soberanía británica. En el momento del asesinato de Ram Chandra, la Corte levantaba la sesión para continuarla después de mediodía.

En medio de la confusión que se produjo por este suceso, uno de los jueces ordenó que la sala fuera desbejada por la guardia armada.

El mariscal Holohan, del ejército de los Estados Unidos que se encontraba presente, cruzó la sala de la Corte hasta el sitio donde se hallaba Ram Singh y le disparó un tiro de su revólver, matándolo en el acto.

La unión de Besarabia a Rumania

El Congreso Besorabiano aprueba la unión por 86 votos contra 3

NUEVA YORK 23. — Los diarios de Washington publican la siguiente información suministrada por el Encargado de Negocios de Rumania, tanto al Departamento de Estado como a la prensa:

"La unión de la Besarabia y la Rumania es definitiva e ineludible. La Cámara besarabiana acordó por 83 votos contra 3 la unión completa de Besarabia a Rumania. El primer Ministro del Gobierno de Rumania se dirigió a Kikhinow e informó del acuerdo de los congresales en medio de las aclamaciones entusiastas del pueblo. Una delegación de besarabianos fué a Jassy a presentar a los soberanos rumanos los homenajes del pueblo de Besarabia. Por este motivo se celebró un Te Deum en la Catedral y se revistó a las tropas. El rey ofreció a la delegación un almuerzo en el Palacio Real, y se efectuaron además diversos festejos para conmemorar este acto histórico".

Las relaciones de Holanda y Alemania

Comentarios de los diarios holandeses

LONDRES 23. — A propósito del estado de las relaciones de Holanda con Alemania, se ha recibido en esta capital el siguiente telegrama llegado de Amsterdam:

"La prensa holandesa continúa manifestando cierta inquietud sobre la recrudecencia del espíritu anexionista de Alemania.

El diario "Handelsblad" estima que Alemania no vacilaría en violar la neutralidad y en correr el riesgo de una guerra con Holanda, si estuviera convencida de aumentar así las probabilidades de victoria en el frente del oeste".

El periódico "Nieuwe Courant", bajo el título de "las nubes se acumulan", declara que los rumores sobre próximas dificultades con Alemania no están desprovistas de fundamento".

REUNION EXTRAORDINARIA DEL GABINETE HOLANDES

Las relaciones holandesas-alemanas

LONDRES, 23.—Un telegrama llegado de La Haya, dice:

"Ayer se reunió en sesión ex-

LOTERIA NACIONAL
ARGENTINA
SORTEO EXTRAORDINARIO
—DE—
200 MIL NACIONALES

Cuando Ud. quiera comprar billetes de la Lotería Nacional Argentina, debe pedirlos directamente a la acreditada Agencia Chilena LEONIDAS ROJAS, porque es la única que lo atenderá a vuelta de correo.

Esta es la casa de más suerte, pues en menos de dos años (hasta Enero de 1918) ha enviado a Chile premios que dan un total de

$ 1.135,590 ARGENTINOS

En conmemoración del aniversario argentino, el día 23 de Mayo próximo se efectuará un gran sorteo extraordinario de 200,000 nacionales, sobre el cual se llama especialmente la atención de los aficionados recomendándoles hacer sus pedidos con la mayor anticipación posible.

PROXIMOS SORTEOS

Mayo 8: de 150,000 nacionales. — El billete entero vale: $ 35 argentinos, $ 60 chilenos o 78 francos. Un décimo: $ 5 argentinos, $ 9 chilenos u 11 francos.

Mayo 15: 80,000 nacionales. —El billete entero vale: $ 19 argentinos, $ 32 chilenos o 42 francos. Un quinto: $ 5 argentinos, $ 9 chilenos u 11 francos.

Mayo 23: GRAN SORTEO EXTRAORDINARIO DE 200 MIL NACIONALES. — El billete entero vale: $ 48 argentinos, $ 80 chilenos o 106 francos. Un décimo: $ 6 argentinos, $ 10 chilenos o 14 francos.

Mayo 30: de 80,000 nacionales. — El billete entero vale: $ 19 argentinos, $ 32 chilenos o 42 francos. Un quinto: $ 5 argentinos, $ 9 chilenos u 11 francos.

La forma más cómoda para hacer remesas de dinero es la de enviar billetes chilenos por valor declarado o letras a la vista en moneda argentina o en francos, por giro postal.

A todo comprador se le envía la lista oficial del sorteo en que se detallan los 5,000 premios que se reparten por cada jugada.

Todos los pedidos deben ser hechos en carta certificada a

LEONIDAS ROJAS,
Casilla 1047 — Corrientes 435
Buenos Aires
2667-30-d

MARYLAN-BOUQUET
El Super-cigarrillo

DOMINGO AMUNATEGUI LECAROS
Seguirá atendiendo la oficina de
DON ELIODORO MATTE G.
por cuenta de su sucesión.
BANDERA 71. — CASILLA 3149.
2907-26-d

HOY DIA EL
VINO SANTA ELENA
está en condiciones de poder decir
NO HAY MEJOR EN CHILE
Se vende encajonado o por javas de 50 botellas
Reparto rápido, pidiéndolo a BANDERA 176, a
ALFREDO BLANCHARD
AGENTE ÚNICO DEL CHAMPAGNE MARQUÉZ DE ROY DE EPERNAY, CREME DE BOUSY

AUTOMOVILISTAS

Antes de comprar cualquier artículo de novedad, o repuestos de cualquier naturaleza para su coche, sírvanse visitar antes mi Casa, donde encontrarán el surtido más completo de repuestos, a precios fuera de toda competencia.

Agencia exclusiva de los afamados neumáticos
GOODRICH I GOODRICH - SILVERTOWN - CORD"
MIGUEL MARTINEZ U.,
DELICIAS 1327. TELEFONO 705.
2531-27-d

traordinaria el Gabinete. El Ministro Vaderland informó que Holanda y Alemania habían llegado a un acuerdo sobre un problema que podía haber causado roce entre los dos gobiernos. Agregó que todavía existía algunas dificultades respecto al tránsito de los materiales de construcciones".

CONFERENCIA ENTRE EL CANCILLER ALEMAN Y EL GOBERNADOR DE BELGICA

AMSTERDAM, 23. — El canciller von Hertling recibió ayer en el Cuartel General al general von Faldenhausen, gobernador de Bélgica.

EL PROYECTO DE LEY DE EFECTIVOS EN GRAN BRETAÑA

Comentarios de "Das Berliner Tageblat"

LONDRES, 23. — El siguiente despacho se ha recibido de Amsterdam:

"Al comentar el proyecto de ley de Gran Bretaña, sobre modificaciones en la conscripción militar obligatoria, "Das Berliner Tageblat" hace observar que si los británicos forman una nación de comerciantes, hay que hacer honor a la justicia para reconocer que raramente se ha visto a los comerciantes mostrarse tan generosos en sacrificios de sangre y de dinero".

La prensa holandesa ante Alemania

AMSTERDAM, 23 — La prensa holandesa mira con ansiedad las intenciones de Alemania.

El diario ''Handelsblad'' estima que la política alemana debe cumplir estrictamente con lo prometido cuando se celebró la paz con Rusia. Asimismo cree que debe dar toda clase de facilidades para el traslado de los prisioneros, operación que debe efectuarse cuanto antes.

Refiriéndose en seguida a la posibilidad de un rompimiento con Alemania, el ''Handelsblad'' manifiesta que el ejército holandés es lo suficientemente fuerte para repeler toda amenaza de invasión.

Sobre el anunciado ultimatum de Alemania a Holanda

Falta de informaciones en los círculos autorizados de La Haya

LONDRES 23. — La Agencia Reuter ha recibido de La Haya la siguiente comunicación:

"Nada se sabe en los círculos autorizados respecto del ultimatum, que, según rumores circulantes, ha enviado Alemania a Holanda.

"Hay quienes dicen que las exigencias alemanas aluden también a la ocupación de los puertos holandeses".

Las elecciones en Dinamarca

El Gobierno conserva la mayoría

COPENHAGUE 23 — Las últimas informaciones recibidas sobre el resultado de las elecciones demuestran que el Gabinete Zahle mantiene su mayoría en el Congreso. Los radicales obtuvieron 32 representantes y los socialistas 39. El partido de la oposición eligió a 68 de los suyos como diputados. Las actuales elecciones son las primeras que se llevan a cabo bajo el régimen de la nueva constitución que permite votar a las mujeres.

REUNION DEL COMITE GENERAL INTER-ALIADO

PARIS 23. — El departamento general de comitées inter-aliados ha acordado que en la primavera próxima se efectúe una reunión general de todos los comitées.

Asimismo se reconoció en ese departamento la gran labor en pro de la guerra que han efectuado los Estados Unidos. Se acordó dirigir mensajes de saludo al Presidente Wilson, al general Pershing, al generalísimo Foch y a M. Clemenceau.

Los discursos pronunciados en la reunión del comité general reflejaron todos la confianza existente en que los nuevos ataques que emprendan contra los aliados las tropas alemanas serán rechazadas.

SE RUMOREA QUE UN DOCUMENTO CON CIERTO ASPECTO DE ULTIMATUM HA SIDO ENVIADO POR ALEMANIA AL GOBIERNO HOLANDES

LONDRES 23. — "The Daily News" trae la siguiente información:

"El Ministerio de Relaciones Exteriores ha sabido que las relaciones entre Holanda y Alemania se encuentran tirantes. La causa principal es aparentemente la antigua disputa que tienen ambos países relativa a los alimentos que Holanda debe dejar pasar al Imperio Germánico.

La situación es mirada con ansiedad por todos los círculos de Gobierno de Gran Bretaña.

LA PRESION DE ALEMANIA EN HOLANDA

Información de la Agencia Reuter

LONDRES, 23. — La Agencia Reuter ha sido informada de fuente fidedigna de que los alemanes renovaron su presión sobre el gobierno holandés a fin de conseguir de éste numerosas concesiones. La más grande de estas concesiones se refiere a la reanudación de los materiales de construcción de Alemania a Bélgica, vía Holanda. El lenguaje empleado por el Ministro alemán en Holanda, en sus comunicaciones al gobierno holandés fué de una naturaleza de las más amenazantes. Las últimas indicaciones aseguran que la situación es ahora un poco menor tirante que ayer.

ESPAÑA

MADRID 23.— **Proyecto de nuevo régimen de exportación.**— El señor Ventosa, jefe del Departamento de subsistencias, ha propuesto al gobierno un nuevo régimen para la exportación de vinos y de otros productos.

Huelga de mineros.— Los mineros de Peñaroya y de Puerto Llano se han declarado en huelga.

Fábricas paralizadas y obreros en huelga.— Los obreros tejedores de Mataró, Tarrasa, Iguala y Vich están en huelga. Numerosas fábricas de tejidos de la Coruña se hallan paralizadas a causa de la falta de algodón.

MADRID 23.— **Sesión del senado.— Adhesión al sentimiento por la muerte del señor Labra.**— En sesión celebrada hoy en el senado se leyó un cablegrama de la cámara de representantes de Cuba en el que dicha cámara manifiesta su adhesión y sentimiento por la muerte del señor Rafael María de Labra. El senado resolvió contestar con un cablegrama de agradecimiento.

Se procedió a continuar la discusión de la amnistía. Los senadores Altamira y Royovillanava solicitaron la exclusión de algunos delitos.

El señor conde de Romanones declaró que el Rey, al firmar el decreto expresó su voluntad de que se incluyese en el proyecto de amnistía el delito que cometieron los periodistas contra su persona.

El gobierno estudia el indulto de algunos sargentos de brigada.

El señor Sanchez de Toca dice: ''Desde Junio estamos viviendo fuera de la Constitución, sometidos únicamente al poder; esto ocasiona anormalidades militares, sociales y transtornos políticos''. Pide finalmente una amnistía extraordinaria.

El señor conde de Romanones expresa que con el tiempo las costumbres cambian y que es inconveniente volver sobre sucesos pasados que ya han sido suficientemente juzgados.

MADRID 23.— **Sesión del Congreso de los Diputados.**— En la sesión de hoy del Congreso de los Diputados continuó el debate político.

El señor Marcelino Domingo lamentó las restricciones introducidas en el proyecto de amnistía. Tratando de las juntas de defensa militares, dijo que ellas constituían un poder moderado de la indisciplina del ejército. Agregó que el gobierno no había adquirido la autoridad necesaria para gobernar al país, que era imposible continuar los gastos espantosos de Marruecos, que los sucesos de Agosto fueron una crisis de redención, y que el gobierno con su actitud no aconsejará una unión sagrada sino que concluirá por excitar a una revolución sagrada.

El general Marina Vega Ministro de la guerra protestó enérgicamente de las palabras del diputado Domingo, negó que hubiese indisciplina en el ejército y afirmó que éste estaba siempre dispuesto a defender a la Patria.

El señor Maura dijo: ''Hace treinta días que queremos demostrar que nada de lo que se ha hecho está bien''.

ESTADOS UNIDOS

LOS FUNERALES DE MR. JAMES SCRYMSER, PRESIDENTE DE LA EMPRESA DEL CABLE CENTRAL

Declaraciones de Mr. John Merrill sobre la vida de Mr. Scrymser

NUEVA YORK, 23.—Hoy en la mañana, en la "Grace Church", se efectuaron las honras fúnebres en homenaje a la memoria de Mr. James Scrymser. A la ceremonia concurrieron gran cantidad de personas de alta situación que llenaron por completo el local. El ataúd que contenía los restos de Mr. Scrymser se encontraba cubierto con una bandera perteneciente a una orden militar de la cual el difunto era fundador y vice comandante en la actualidad.

Los cordones del féretro, cuando fué descendido del carro mortuorio en el Cementerio, los tomaron el ex-Presidente Mr. Teodoro Roosevelt, Mr. Edard Adams, Mr. Charles Lanier, Mr. Robert Defores y Mr. Francis Higginson.

Entrevistado Mr. John Merrill respecto a la personalidad del presidente del Cable Central, manifestó que a él se debía el que la red cablegráfica se extendiera por toda la América, pues dotado de una vista de estadista, hace 40 años, Scrymser pudo darse cuenta de las inmensas utilidades que representaría el unir, por medio del cable, a Méjico, a la América Central y a Sud-América. Además, la utilidad que ha representado para el Gobierno de los Estados Unidos el estar en comunicación directa con los pueblos de la América del Sur no ha sido mencionada, pero, sin duda alguna, puede decirse que ella es inmensa, y que por sí sola basta para estimar como buena la inspiración de Mr. Scrymser al batallar por la unión de las dos Américas por medio del cable submarino.

Agregó Mr. Merrill que, infortunadamente, Mr. Scrymser hace tres años se fracturó una cadera, lo que desde esa época le impidió el que participara activamente en la administración de la Empresa del Cable Central, pero, en todo caso, ese accidente no le impidió el que pudiera aconsejar la forma en que deberían ser dirigidos todos los asuntos, consiguiéndose con esto que el cable norte-americano creciera de día en día, en tal forma, que en la actualidad está en condiciones de responder a todas las exigencias, y aún de las que sobrevengan en el futuro. A su acertada administración se debe el que la Empresa cablegráfica norte-americana sea en la actualidad una Empresa mundial.

"He estado durante largos años, dice Mr. John Merril, en constantes relaciones con él, y puedo asegurar que todos sus esfuerzos tendían únicamente a asegurar la continuación de los progresos que se iniciaban y a aumentar la prosperidad de todo el sistema cablegráfico de las dos Américas."

URUGUAY

MONTEVIDEO 23.— **Accidente a un velero.**— El velero uruguayo ''Bravo'' chocó con el ponton-faro inglés y sufrió averías de alguna consideración.

Las gestiones de la Compañía de Vapores Pinillos.— Los representante de la Compañía de Vapores Pinillos declararon que no se había confirmado la venta de un vapor que se gestiona desde hace varios días.

Desgraciado accidente.— La sociedad se encuentra muy impresionada por un trágico accidente automovilístico acaecido en la tarde de hoy. Dos autos particulares chocaron y produjeron la muerte a Don Domingo González y heridas de gravedad al escribano del mismo nombre y a las señoritas Angela Villegas y María Alcorta. —(Agencia Americana).

BRASIL

RIO DE JANEIRO, 13.— **Manganeso para Estados Unidos.**—En las islas de la bahía de Río de Janeiro se han depositado setenta mil toneladas de manganeso con el objeto de exportarlas a Estados Unidos.

RIO DE JANEIRO 23. — **Intercambio comercial con los países del Río de la Plata.** — Todos los diarios comentan en extensos artículos el intercambio comercial entre los países del Río de La Plata y el Brasil y demuestran las ventajas evidentes y recíprocas que produce el cambio de artículos de distintas formas, que no producen competencia y que tiene fáciles salidas en los mercados.

Cónsul general en los Estados Unidos. — La Cancillería acordó nombrar cónsul general del Brasil en los Estados Unidos a don Sebastián Sampaio.

Vapores cargados con trigo. — Se encuentran en este puerto, cerca de 25 vapores, provenientes de la Argentina, cargados con trigo.

La higiene rural del país. — El Gobierno actual se preocupa con especial atención de tomar las medidas para organizar la higiene rural del país.

Los inventos del doctor Gaudin.—La Facultad de Medicina se reunirá con el objeto de tomar nota de los inventos hechos por el joven doctor don Mauricio Gaudin, estudiarlos y dictaminar sobre ellos.

Muerte del cónsul de Dinamarca en Bahía. — Hoy se recibió un telegrama de Bahía que da cuenta que falleció el cónsul de Dinamarca, don Teodoro Gómez.

La nueva ley electoral.— Gracias a la intervención del Presidente de la República, la nueva ley electoral será puesta en práctica por primera vez.

Posiblemente el 3 de Mayo próximo, cuando se abra el Congreso, ya estén las Cámaras totalmente constituídas y en sus respectivos puestos, cada parlamentario, ya que en muy pocos lugares ha habido fraudes electorales. —(Agencia Americana).

PERU

LIMA, 23.— **Nuevo Ministro de Colombia.**—Llegó el nuevo Ministro de Colombia, señor González Valencia.

Monedas de nikel! — Llegó un cargamento de monedas de nikel por valor de quince mil libras, para ser canjeadas por la moneda de papel de cinco centavos.

ARGENTINA

El nuevo ministerio chileno

Reportaje de "La Nación" al señor Alessandri

BUENOS AIRES, 23.—"La Nación" publica un reportaje hecho al señor don Arturo Alessandri, jefe del Gabinete, con las declaraciones acerca del programa que el nuevo Ministerio se propone desarrollar. Tales declaraciones han producido óptima impresión en todos los círculos políticos.

"La Nación" publica, además, respecto del nuevo Ministerio chileno, un extenso artículo, en el que, después de recordar el triunfo de la Alianza Liberal, dice:

"El nuevo Gabinete que preside el señor Alessandri tiene un alto significado por cuanto representa, precisamente, por su composición y origen partidario, tendencias adversas a las agrupaciones que llevaron al triunfo al actual primer magistrado de Chile.

"Operada la reacción popular en beneficio de la Alianza Liberal, el Presidente Sanfuentes se encuentra en una curiosa situación por tener a su frente, como delegados a ambas Cámaras legislativas, a sus adversarios políticos en número tal que constituyen una mayoría indiscutible en ambas Cámaras.

"Aún cuando, naturalmente, el Presidente de Chile no pertenece a ningún partido, considerándosele tan sólo para los efectos políticos y legales como Presidente constitucional de todos los chilenos, es innegable que, a pesar de la alta investidura que ha alcanzado, continúa conservando la jefatura del partido que lo llevó al Gobierno, pero, aún cuando el Presidente de Chile se encuentra hoy con un parlamento contrario y con un Gabinete que lo es también, desde el punto de vista de sus antecedentes políticos, todo hace esperar que la acción futura del Gobierno chileno ha de desarrollarse bajo los mejores auspicios y con las más halagüeñas esperanzas, desde que el nuevo Gabinete está constituído por personalidades de alto vuelo que aportarán a la Administración del señor Sanfuentes el concurso de sus innegables condiciones de inteligencia, carácter y preparación.

"El señor Alessandri es una de las personalidades más destacadas de Chile, donde su brillante carrera es considerada como una justa compensación de sus altas condiciones personales. Diputado durante varios períodos, Ministro de Industria y Obras Públicas durante la presidencia del señor Errázuriz Echaurren, jefe del partido, orador elocuente, agudo periodista, literato de nota, es el señor Alessandri uno de los hombres más eminentes y considerados de su país, donde su nombre goza de sólido prestigio por su acción talentosa realizada desde todos los sitios donde le ha tocado actuar. Lleva al Gobierno la autoridad que emana de sus propios antecedentes y la confianza que le inspiran sus ideales de progreso y liberalismo, tanto en orden a las necesidades internas como en lo que afecta a los anhelos de Chile en la política internacional.

"Aún cuando por sus ideas liberales son bien conocidos los propósitos que animarán al señor Alessandri desde el Ministerio del Interior, el distinguido hombre público acaba de hacer declaraciones que ratifican todo lo que podía suponerse sobre su futura acción como jefe e inspirador del nuevo Ministerio. Desde luego, en lo que afecta al régimen interno de Chile respecto de las interpretaciones constitucionales y al régimen jurídico e instituciones fundamentales de la nación, el señor Alessandri se propone abordarlas con criterio amplio y de indiscutible progreso, sin miramientos que menoscaben las ansias de reacción liberal que se han manifestado como voluntad del pueblo chileno en los últimos comicios y que la intelectualidad de ese país acentúa en todas las ocasiones con manifestaciones inequívocas e incontrovertibles. De ahí que sus proyectos relativos a la legislación se inspiren en ideales progresistas.

"Vale la pena destacar el hecho, muy significativo por cierto, de que los anhelos progresistas del nuevo Gabinete chileno afectan en lo fundamental la cuestión religiosa, asunto que avocado con criterio radical, pudiera traer en ese país convulsiones importantes; pero que, excluído del debate por una política hábil de contemplación y tolerancia, no afectará mayormente lo que de otra manera pudiera agitarse en proporciones inconcebibles.

"Finalmente resulta grato mencionar como una de las declaraciones más interesantes del señor Alessandri, las declaraciones que ratifican en un todo su acción anterior en la política de Chile y que se refiere a sus propósitos de mantener en pie la inalterable cordialidad de las relaciones diplomáticas con Argentina, aún cuando esta política de amistad es ya exigencia imperiosa de los pueblos tanto de aquél como de este lado de Los Andes.

"Resulta francamente satisfactorio comprobar que la voluntad de los estadistas es consolidar en manera incontrovertible estas conquistas de la paz, concordia y confraternidad sud-americana."

BUENOS AIRES 23.— **Homenaje al Embajador en Madrid.**— Los diarios publican extensas crónicas sobre el banquete que la colectividad española ofreció en homenaje al Embajador argentino en Madrid, señor Avellaneda.

Sobre el acercamiento entre Chile y Argentina.— ''La Prensa'' publica en síntesis el artículo del señor Rodríguez Mendoza sobre el acercamiento entre Chile y Argentina.

LA HUELGA DECRECE EN LA LINEA DEL SUR

Aumenta en la línea del Pacífico. —Ataque a un tren de carga. — En la línea de Santa Fe la huelga continúa en el mismo estado

BUENOS AIRES 23. — La Empresa del Ferrocarril del Sur continúa ampliando los servicios provisionales. El itinerario habitual está casi normalizado; falta sólo que se aventuren a circular los trenes nocturnos.

La huelga iniciada en algunas secciones de la línea del Pacífico, se ha extendido a los talleres de Junín, uno de los más importantes de dicho ferrocarril, donde cuatro mil obreros abandonaron el trabajo.

Esta mañana en las cercanías de Huinca, un tren de carga fué atacado a balazos; algunas balas quedaron incrustadas en el furgón y en un vagón-omnibus.

En el ferrocarril provincial de Santa Fe la huelga continúa sin accidentes. Se ha enviado fuerza armada a varias secciones en previsión de atentados y para garantizar el trabajo del personal.

BUENOS AIRES 23. — **La lotería.** — En el sorteo de hoy resultaron premiados los siguientes números: con ochenta mil pesos, el número 26,821; con diez mil pesos, el 10,170; con cinco mil pesos, los números 19,616, y 9,014; y con dos mil pesos, los números 26,939, 10,459, 1,406, 4,383 y 21,594.

BUENOS AIRES, 23.— **Temporal en Bariloche.**— Se ha desencadenado un temporal de nieve en Bariloche.-

VALPARAISO

Sub-oficiales chilenos en Europa.—En la Dirección General de la Armada se ha recibido una comunicación acerca del próximo regreso de los sub-oficiales que vigilaban en Inglaterra la construcción del dreadnought ''Almirante Cochrane''.

El citado personal viene a cargo del capitán señor Barrie y se embarcará en Barcelona a principios de Mayo próximo.

El ''Zenteno''. — Este crucero zarpará el Lunes de Valparaíso con destino a Talcahuano.

De Estados Unidos.—Se presentó ayer a la Dirección de la Armada el capitán don Roberto Chappuzeau, de regreso de Estados Unidos.

En favor de los reos.— El Ministerio de Guerra ha obsequiado al de Justicia objetos y prendas de vestir que en breve serán excluídos por diversas unidades del Ejército y cedidos a las Cárceles.

Con este motivo ha estado en este puerto el señor Eduardo Contardo, Inspector de Prisiones a fin de tomar nota de los excluídos del Regimiento Maipo para obsequiarlos a los reos de las Cárceles de Valparaíso y Casablanca.

El señor inspector visitó la Cárcel de este puerto en donde pudo imponerse de la escasez de ropa de los reos.

El señor Contardo se ha dirigido a San Felipe y Los Andes en igual misión.

Funerales.— En el vapor ''Maipo'' llegaron ayer de Iquique los restos del joven porteño don David William Christie, fallecido recientemente de una violenta tifoidea.

En la mañana de hoy se verificará un servicio religioso en la capilla del Cementerio Protestante a donde fueron trasladados ayer los restos.

Huelga de zapateros.— Continúa aún sin solucionarse la huelga de los obreros de las fábricas de calzado. El comité directivo del movimiento mantiene el paro porque los patrones nada han contestado sobre las peticiones formuladas.

Por intermedio del Prefecto de Policía señor Vargas se iniciaron ayer algunas gestiones de arreglo encontrándose en estudio las peticiones de los obreros de las distintas fábricas afectadas por la huelga.

Conscriptos voluntarios.— El comando del Regimiento Maipo anuncia que hasta el 25 del actual admitirá conscriptos voluntarios de 20 años de edad aunque no estén inscriptos en los registros militares.

Compañía Sud-Americana de Vapores.— Se informa que la Compañía Sud-Americana de Vapores con el propósito de facilitar las transacciones de sus acciones ha elevado éstas de 75,000 a 300,000 sin aumentar el capital.

Movimiento de vapores.— Hoy salen:

El vapor Palena para Colón en viaje rápido a las 4 P. M. Despachado por la Compañía Sud-Americana de Vapores.

El vapor Coronel, para Arica e intermedios y despachado por los señores Etchegaray, Onfray Co.

El vapor Chiloé, para Iquique e intermedios y despachado por los señores Duncan Fox y Cía.

El vapor Iris, para Talcahuano y ebu, llevando a remolque a la chata Anita Rosa, ambos despachados por el señor Manuel Ibáñez G.

La goleta Copihue, para Corral (Valdivia), despachada por el señor Enrique Urbina.

Mañana salen:

El vapor Santa Ana, para Nueva York e intermedios, vía Panamá, y despachado por los señores W. R. Grace y Co.

El vapor Arauco, para Caleta Buena e intermedios, y despachado por los señores Artigas, Riofrío Co.

El vapor Limarí, para Lota directo, y despachado por la Compañía Sud-Americana de Vapores.

:DINERO:

Por alhajas, plaquées, muebles y toda clase de mercaderías, se le facilitará a Ud. en la Casa de Préstamos

«EL CARMEN» :=: San Diego 31

Esta casa es reconocida por la seriedad con que procede en todas sus operaciones.
2799-7-e

Cuestión de límites entre Bolivia y Paraguay

COMO CONSIDERA EL PROBLEMA ESTE ULTIMO PAIS

LOS FUNDAMENTOS DE SU DERECHO

BUEN ESPIRITU ENTRE AMBAS REPUBLICAS PARA ZANJAR LAS DIFICULTADES

Es conocido el viejo diferendo de límites existente entre las Repúblicas del Paraguay y Bolivia. Las negociaciones diplomáticas encaminadas a zanjar la dificultad son llevadas, como se sabe, por los señores Fulgencio Moreno y doctor Ricardo Mugía. Las gestiones han sido radicadas en La Paz y a esta ciudad partirá dentro de poco el señor Moreno.

Deseosos de conocer los fundamentos de esta controversia, nos trasladamos ayer al Plaza Hotel, en busca del señor Moreno.

El distinguido diplomático nos recibió amablemente y con toda gentileza se dispone a informarnos.

—Antes que nada, nos dice, — debo adelantarles mi profundo convencimiento en el sentido de que este asunto se finiquitará en la forma más conveniente para ambos pueblos.

Mi ilustrado contendor es una persona cultísima que une a su sereno criterio una vasta preparación.

Además, los Gobiernos tienen los mejores propósitos de avenimiento.

El tema es complicado, y para ahorrarme una disertación, pueden ustedes imponerse de la manera cómo mi país aprecia el problema en el libro Cuestión de Límites con Bolivia.

—En efecto, en él consta que desde 1879 hasta la fecha, las dos Repúblicas han arbitrado todos los medios conducentes a dirimir el litigio.

Por desgracia, todos los esfuerzos gastados por más de diez negociadores, han sido infructuosos.

El Paraguay afirma:

1.o Que tiene el derecho de dominio inconmovible e indisputable a los territorios del Chaco, muy especialmente a aquellos que se extienden hasta el río Paraguay desde Bahía Negra al sur; y segundo, que Bolivia no puede invocar ese mismo derecho a la mencionada zona, ribereña a nuestro río desde Bahía Negra al sur.

Lo aseverado se trata de probar por medio de la posesión, de las manifestaciones gubernativas y de los actos internacionales.

Se citan numerosos antecedentes para abonar el hecho de la posesión del Chaco desde la zona Bahía Negra hasta Pilcomayo.

Entre ellos se recuerda el caso del Fuerte Borbón, fundado en tiempos de la colonia y mantenido después por el Gobierno del Paraguay por haber estimado que se encuentra en territorio nacional.

Con relación a los demás puntos, se aducen varios ejemplos que a juicio del señor Moreno establecen de una manera incontroversa la soberanía de su país con respecto a los territorios disputados.

Finalmente se establece que la cuestión existente entre el Paraguay y Bolivia es una cuestión de fronteras y no de territorio.

Universidad Popular Lastarria

La clase de ayer

Anoche dió su tercera clase el profesor señor Escobar, quien nos ha entregado para su publicación el siguiente extracto:

Geografía continental

1. — Si se examina la corteza terrestre, puede verse que se compone de terrenos o rocas diferentes. Los principales son tres. En primer lugar, están los terrenos llamados primitivos, que son aquellos que se formaron en la superficie del globo cuando éste, a causa del enfriamiento gradual que lo transformó de nebulosa en planeta, se cubrió de una corteza sólida. De las rocas que lo componen, las más conocidas son los **gneisses** y las **esquistas cristalinas**. En segundo lugar están los terrenos eruptivos o volcánicos, que han salido a la superficie rompiendo la corteza primitiva. Provienen del interior del planeta y tienen, por lo tanto, el mismo orígen ígneo que los primitivos, diferenciándose de ellos en que, atravesaron la corteza cuando ésta ya estaba formada. Además, su solidificación se efectuó en forma distinta, y se presentan en forma de vetas o mantos. Son rocas de esta especie de terrenos el granito, el basalto, la andesita, la lava volcánica, etc. Forman los terrenos de la tercera categoría los denominados sedimentarios, formados por la acción destructora del agua y los agentes atmosféricos sobre los terrenos primitivos y eruptivos. Las aguas y estos agentes de la atmósfera (el viento, la lluvia, la temperatura y las nieves), han desgastado los terrenos nombrados y arrastrado los materiales desprendidos hasta el fondo de los mares o hasta los valles o llanuras. Aquí, dichos materiales o sedimentos, acumulados en capas sucesivas, forman los terrenos de esta tercera categoría.

2. — Del estudio del relieve o forma del suelo se ocupa la orografía. Las irregularidades que presenta la superficie de la Tierra se deben a causa de origen interno y externo. Figuran entre las primeras el enfriamiento gradual del globo, el volcanismo y los temblores; entre las segundas, la acción del mar, de las aguas corrientes y de los agentes atmosféricos.

3. — Entre los elementos del relieve, tres son los principales: las montañas, las mesetas y las llanuras. Las montañas se presentan en forma de montes aislados, de macizos o de cadenas. En general, podemos decir que las montañas deben su origen a la contracción de la corteza, provocada por el enfriamiento gradual de la tierra, o sea, tienen un origen tectónico. A causa del enfriamiento de la Tierra, el núcleo central se fué achicando, de modo que llegó a quedarle grande la envoltura de la corteza sólida. De aquí que, para mantener la cohesión interna, la corteza ha tenido que arrugarse como la cáscara de una naranja guardada mucho tiempo, dando lugar a la formación de las montañas y demás irregularidades del relieve. Las montañas así formadas pueden ser montañas de plegamiento y montañas de dislocación o hundimiento. Las primeras se formaron cuando la presión producida por la contracción de la corteza fué lateral u horizontal; las segundas, cuando dicha presión fué vertical. Si la presión era horizontal, la corteza se plegaba o arrugaba como un pedazo de papel; y si era vertical, se fracturaba, produciéndose en ella dislocaciones y hundimientos. Hay también cierto número de montañas de origen distinto al indicado. Son las formadas por la erosión o desgaste de las aguas, o por la acumulación de materiales por el viento u otros agentes. Las montañas llamadas de erosión son aquellas que se han formado por la acción de desgaste efectuado por la acción de las aguas corrientes en los terrenos vecinos dejándolos aislados de ellos. Es cierto que la importancia de esas alturas es muy inferior a las anteriores.

Los volcanes, los ventisqueros y el viento, forman montes denominados de acumulación. Ejemplo de esta clase de montañas son las **dunas** o cerros de arena que forma el viento.

Las mesetas son regiones altas de superficie relativamente plana y de extensión considerable. Su origen es el mismo de las montañas. Se denominan llanuras las regiones planas, bajas y de vasta extensión. Pueden haberse formado por los movimientos de la corteza o por la acumulación de materiales sedimentarios.

La clase de hoy

Hoy da su tercera clase el señor Hernández, que se desarrollará según el siguiente sumario:

1. — El tubo digestivo.
2. — Glándulas anexas.
3. — Fisiología del aparato digestivo.

This Brush Sweeper Plus
This Vacuum Cleaner Equals
This 3 in 1 Combination Sweeper Vac Model S

FIJARSE BIEN EN LO QUE HACE LA
"SWEEPER - VAC"

Recoge las basuras superficialmente y el polvo fino a través de las alfombras por medio del vacío.

No es una barredora mecánica de las antiguas sino una barredora mecánica moderna que además que barre hace succión.

Una maravilla indispensable en una casa, a un precio al alcance de todos.

Pida le sea mostrada en su propia casa sin compromiso para Ud.

IMPORTADOR
Representante de firmas norte americanas

HERNAN VIJIL O.
VALPARAISO, Blanco 951 -:- SANTIAGO, Compañía 1677
26-d

OSCAR BEZANILLA
DENTISTA
Especialidad en dentaduras con o sin paladar. Plaza Yungay, Libertad 666.
(Regresó).

CHICHA CRUDA
de San Javier, Villa Alegre, la tomará Ud. únicamente en el
Bar y Restaurant "Monte-Carlo"
Comida a toda hora. Zañartu esq. Puente.
2206-2-e

Salvitae
Disolvente del Acido Urico
Para Combatir el Reumatismo
Gota, Lumbago y Ciática

CIGARRILLOS
"Maryland Cabinet"
Son los mejores
2423-9-a

El Taller de la
Peletería Colon
AHUMADA 226

Garantiza a Uds. la transformación o compostura que le confíen, la perfección absoluta igual a los hermosos modelos que pueden escoger en la EXPOSICION en la misma PELETERIA o en los figurines últimos recibidos de París.
UNICO TALLER MODERNO con maestro especialista, trabajos garantidos, precios módicos.

NO OLVIDAR:
AHUMADA 226 - Teléfono 2701
Se atienden pedidos de provincias
2775-25-d

Funerales del Sr. Emilio Doyére

Se efectúan ayer

Ayer, después de haberse oficiado unas solemnes honras en la Parroquia de San Miguel, se efectuaron los funerales del señor don Emilio Doyére.

A ellos asistieron el Director de Obras Públicas, don Guillermo Illanes; los Inspectores Generales y demás personal de la Dirección.

Damos a continuación el discurso que pronunció el señor Illanes en el Cementerio General:

"El personal de la Dirección de Obras Públicas llega consternado a este sitio de dolorosos recuerdos y de descanso a rendir homenaje a la memoria de uno de sus miembros más capaces y distinguidos.

El señor Emilio Doyére pertenecía a la categoría de funcionarios públicos que todo lo deben a sus propios méritos y labran por sí mismos la situación que les conquista la estimación de sus jefes y el cariño respetuoso de sus compañeros.

El señor Doyére nació en París. Inició sus estudios en el Liceo Bonaparte, ingresando pocos años después a la Escuela de Bellas Artes. Conjuntamente con los estudios de esta escuela, el señor Doyére se ocupó de practicar en diversos talleres de arquitectos de fama en esa época, hasta terminar el curso completo en la citada escuela y obtener varias menciones y una medalla en matemáticas.

Después de ejecutar varios trabajos de importancia en su país natal, como la Catedral y Palacio de Justicia de Bayona y de haber sido favorecido en varios concursos, fué admitido en la Sociedad Central de Arquitectos de Francia y nombrado oficial de la Academia de Pau.

Poco después el señor Doyére vino a Chile donde fué designado arquitecto del Arzobispado de Santiago y le cupo realizar una serie de construcciones particulares que dieron a conocer sus verdaderos méritos como profesional.

El año 1900 cooperó muy activamente a la fundación de la Escuela de Arquitectura de la Universidad de Chile, en la cual desempeñó durante varios años el cargo de profesor. El mismo año inició sus servicios en la Dirección de Obras Públicas, contratado por el Supremo Gobierno, como Director Técnico de las obras de los Tribunales de Justicia, cuyo edificio estuvo bajo su dirección hasta su completa terminación. Ha ligado también su nombre a varios otros edificios públicos de importancia.

Los premios obtenidos en concursos de proyectos para obras que, por su entidad arquitectónica, requieren gran competencia técnica, corroboraron el concepto formado de su vasta preparación profesional.

Desde el año 1914, el señor Doyére fué, a pedido de la Dirección de Obras Públicas, designado Arquitecto Visitador de Edificios, facultándosele para asistir a las sesiones del Consejo de Obras Públicas, a las cuales ha seguido concurriendo hasta la fecha.

El año próximo pasado fué nombrado arquitecto jefe de la Dirección de Obras Públicas, conservando, además, el carácter de Arquitecto Visitador.

Al desempeño de sus funciones el señor Doyére consagró una actividad laboriosa y fecunda en éxitos y la muerte lo ha sorprendido cuando se ocupaba en el cumplimiento de la comisión especial conferida por el Supremo Gobierno para desarrollar los planos del ante-proyecto que había formulado para la construcción del Palacio de Gobierno.

En el Consejo de Obras Públicas, prestó siempre activa y oportuna colaboración a los diversos proyectos de arquitectura sometidos a su estudio.

El señor Doyére deja un vacío difícil de llenar y un recuerdo imperecedero en la memoria de los que tuvimos la oportunidad de ser sus amigos y compañeros de labor.

La Dirección de Obras Públicas estima la pérdida de este distinguido arquitecto, como una gran desgracia y, al rendir a sus restos el triste saludo de la última despedida, cumple con el deber de dar testimonio del muy alto juicio que sus servicios merecieron".

ENTREGA DE UNA MEDALLA DE ORO

La fiesta en que la Sociedad Chilena de Historia y Geografía, entregará al señor don Luis Riso Patrón la medalla de oro que le otorgó por sus trabajos geográficos sobre Chile y que se había postergado por causas impensadas, tendrá lugar el Domingo 28 del presente mes, en la Biblioteca Nacional, a las 5 P. M.

DEFUNCIONES

Abril 23.—Juana Maldonado, de 1 año; Luis Esuinoza, de 6; Raquel Ascui, de 2; María Valdés, de 3; María Astudillo, de 80; Rosalía Ponce, de 23; Manuel Castillo, de 16; Angela Leiva, de 30; Bonifacio Méndez, de 20; Desideria Escobedo, de 50; Luisa García, de 30; Isolina Fuenzalida, de 22; Vicente Bastías, de 33; Julio Vilches, de 14; Marcelina Rubio, de 50; Luis Guerra, de 22; José Contreras, de 47; Juan Arévalo, de 68; Rómulo Zumaeta, de 37; Enriqueta Zúñiga, de 15 y 4 menores de un año.

Ferrocarril Transandino

Medidas que se estudian para mejorar las condiciones de tráfico y evitar continuos atrasos

El gerente del Ferrocarril Transandino por Juncal, Mr. White conferenció ayer con el Inspector General de Ferrocarriles Particulares, a fin de ver modo de evitar los continuos atrasos que se están sucediendo en la combinación transandina que viene de Buenos Aires, con evidente perjuicio para los pasajeros y el comercio.

Hoy día corren dos trenes internacionales por semana; el uno directo a Buenos Aires y el otro con detención de 87 horas en Mendoza. La primera combinación es la preferida por los pasajeros, al extremo que toma el 75 por ciento del tráfico, agregando para la segunda sólo el 25 por ciento. De este modo, el primer tren se recarga considerablemente, lo que ha originado la necesidad de fraccionarlo en dos partes, la primera trae los pasajeros de 1.a clase y la segunda los de 2.a y los equipajes. A veces ambas fracciones se entregan con retardo en Las Cuevas al transandino chileno; pero, en el mayor número de casos es el retardo en la entrega de la segunda fracción la que obliga a los pasajeros a permanecer en Los Andes.

Todas estas cuestiones se han considerado en la conferencia del gerente, señor White, con el jefe de los Ferrocarriles Particulares, señor Mardones, y se ha estimado útil procurar que los dos trenes internacionales hagan el servicio directo entre Los Andes y Buenos Aires. Al efecto, el señor White ha quedado de hacer las gestiones del caso con la Empresa del Ferrocarril Buenos Aires al Pacífico.

PAVIMENTACION DE LA CALLE CASTRO

La Dirección de Pavimentación Fiscal ha dirigido una nota a la Compañía Consumidores de Gas, en la cual le pide que se sirva activar los trabajos de transformación de cañerías que ejecuta en la calle Castro, con motivo de las obras de pavimentación que se han iniciado en dicha calle. Hace presente, además, que, a causa de la demora en la ejecución de sus trabajos, se ha atrasado considerablemente la pavimentación, originando perjuicios y molestias al vecindario.

SESION MUNICIPAL

Por falta de número no celebró sesión ayer la Municipalidad.

Fraternidad americana

Propósitos del Gobierno del Brasil

El Gobierno del Brasil ha comunicado al de Chile que con el objeto de desarrollar una política de fraternidad americana ha resuelto hacer permanente la matrícula de las escuelas navales y militares del Brasil para los alumnos, aspirantes y estudiantes de las otras repúblicas de Sud América y con igual objeto se iniciará este año en el Colegio de Pedro II, de Río Janeiro, un curso de español y literatura hispano-americana, admitiéndose también a la matrícula en las Academias Brasileñas a todos los jóvenes de las demás repúblicas hermanas que hayan seguido cursos en los respectivos liceos oficiales de instrucción.

COMISION CALIFICADORA DE PODERES

El Domingo 28, a la 1 P. M., tendrá lugar en el salón de la Municipalidad la sesión preparatoria para elegir la comisión calificadora de poderes.

Damos a continuación la circular enviada a los nuevos regidores:

"Santiago, a 23 de Abril de 1918. —Tengo el honor de comunicar a U. S. que, en conformidad a la ley de Organización y Atribuciones de las Municipalidades, los señores municipales electos deben reunirse en sesión preparatoria el Domingo 28 del corriente, a la 1 P. M., para designar la comisión calificadora a que se refiere el artículo 11 de la citada ley.

Dios guarde a U. S.—(Firmado). —**Alejandro Montt**", pro-secretario".

PROCESO ZAMORANO

El Fiscal denegó el sobreseimiento definitivo del proceso, solicitado por el reo Tomás Cereceda.

DESLINDES DE TERRENOS FISCALES

El ingeniero señor Enrique Brieva, fué designado por el Ministerio de Hacienda, para que efectúe los trabajos necesarios a fin de deslindar los terrenos fiscales de los particulares, denominados Potreros de la Iglesia en el departamento de Copiapó.

TESORERO FISCAL DE CUREPTO

Ha sido nombrado tesorero fiscal suplente de Curepto doña Sara L. Avendaño R., mientras el propietario hace uso de un mes de licencia.

ADICTO CIVIL

El Ministerio de Relaciones Exteriores nombró adicto civil a la Legación de Chile en Italia, durante dos años, al señor Justino P. Pellé Salvá.

AZÚCAR REFINADA
GRANULADA
(DE LA REFINERIA DE VIÑA DEL MAR)
Clase exactamente igual al azúcar encajonada de pancitos.
A $ 10.25, la arroba de 11½ kilos.
mendamos especialmente este azúcar para el
Por su buena calidad y bajo precio, reco-
consumo de las familias.
BESA y Cía.
SANTO DOMINGO NUMERO 887
2680-28-d

NOVEDADES
Sorprende por su profusa variedad, su maravillosa hermosura y su conjunto caprichoso, el surtido de **Sederías** de nuestro Departamento del Primer Piso, en el cual la novedad más absoluta está representada exhuberantemente.
Peluche faconé, terciopelo chiffon, velour du Nord, terciopelo inglés, etc., son géneros en los cuales nuestra distinguida clientela puede admirar los más bellos gustos de la estación.
En Confección Señoras
Se siguen exhibiendo los modelos creados para nuestra Casa por los más célebres modistos de París.
Gath & Chaves Ltd.
2820-24-d

Funerales del ex-Embajador señor Aldunate Bascuñan

Telegrama oficial

El Ministerio de Relaciones Exteriores recibió ayer el siguiente cablegrama:

"De Washington, 23 de Abril de 1918.—S. E. el Ministro de Relaciones Exteriores de Chile.—Santiago.—Ayer se verificaron en esta metrópoli con toda solemnidad los funerales de nuestro ex-Embajador señor Santiago Aldunate Bascuñán. A la ceremonia asistieron, el Presidente de la República, Mr. Wilson y señora, Embajadores y demás representantes del Cuerpo Diplomático, miembros del Congreso, y altos funcionarios civiles y militares. Concluída la ceremonia religiosa en la Catedral de San Mateo, el cadáver fué conducido al Cementerio, donde quedó depositado hasta que el Gobierno americano decida la forma cómo se trasportará a Chile.—Tropas de la División de Washington rindieron honores militares a nuestro ex-Embajador.—Gustavo Munizaga Varela, Encargado de Negocios de Chile en Estados Unidos de Norte América".

INSTITUTO DE INGENIEROS DE CHILE

Hoy Miércoles, a las 9.15 de la noche, celebrará sesión ordinaria este Instituto en su local, San Martín 352.

El ingeniero señor Manuel Almeyda dará una conferencia sobre "Las ideas actuales sobre termodinámica".

La sesión es pública.

ECOS DEL DIA DE LOS ESTUDIANTES

Repartición de premios

Como lo habíamos anunciado, mañana tendrá lugar en el salón de honor de la Universidad de Chile, la gran velada organizada por la Federación de Estudiantes, con el objeto de repartir los premios a los que salieron favorecidos en la Fiesta de la Primavera del año pasado.

El objeto principal de la velada, es dar a conocer al público, a los vencedores del gran campeonato atlético inter-universitario, celebrado en Octubre, con ocasión de dichas fiestas.

La velada será interesante, dada la calidad de las personas que en ella toman parte; en el programa figura en primer número, la distinguida artista que con tanto éxito ha actuado en El Comedia, señorita Goya, que ofrecerá al público tres de sus más populares canciones; también prestarán su concurso, la hermana de la señora Grazzioli y el popular maestro, señor Soro, que ejecutará en el piano una improvisación, con algún motivo que el público le solicite.

Se nos encarga avisar nuevamente que las entradas a platea, no serán libres, sino que ellas se harán por invitaciones que están a disposición de los estudiantes, desde hoy, en el Club, de 11 a 12 M. y de 2 a 4 P. M.

Mañana publicaremos el programa completo.

EL SEÑOR MINISTRO DEL INTERIOR

Ayer pasaron a saludar al Ministro del Interior, señor Arturo Alessandri, entre otros funcionarios públicos, el Intendente de Santiago, don Pablo Urzúa, el Director General de Correos, don Carlos Lira; el jefe del Cuerpo de Carabineros, coronel don Francisco J. Flores; y el Prefecto de Policía, comandante señor Toledo.

Además, el señor Alessandri, ha recibido numerosos telegramas de felicitación de varios puntos del país, por haber organizado el primer Gabinete de la Alianza Liberal.

JUSTICIA DE MENOR CUANTIA

El señor Ruperto Bruna, ha renunciado formar parte de la comisión que designó el Ministerio de Justicia para estudiar y proponer un proyecto de ley de mejoramiento de la justicia de menor cuantía.

Industria salitrera

Estudio y solución de los problemas que se relacionan con ella

El Gobierno con el propósito de allegar todos los antecedentes necesarios para el estudio y solución de los problemas que se relacionan con la industria salitrera, hizo venir al país al inspector fiscal de la propaganda, que por sus conocimientos y preparación en esta materia, puede suministrar los datos más importantes y recientes sobre tan importante cuestión.

Para realizar el trabajo que se le ha encomendado necesita el referido funcionario, a juicio del Gobierno, trasladarse a las provincias de Tarapacá y Antofagasta, a fin de recoger, sobre el terreno mismo, los antecedentes que requiera para el desempeño de su cometido.

Deberá también invertir algunas cantidades en impresión de folletos y adquisición de obras y otros documentos y en el pago de uno o dos empleados que deberán auxiliarlo en su trabajo y considera que podrá atender a todos estos gastos con la suma de 25,000 pesos.

Esta cantidad se deduciría de las mayores entradas por derechos consulares que las calculadas para el presente año.

Por lo expuesto, oído el Consejo de Estado y con su acuerdo para que pueda ser tratado en el actual período de sesiones extraordinarias, el Ejecutivo ha sometido a la consideración del Senado el siguiente proyecto de ley:

Artículo único.—Autorízase al Presidente de la República para que invierta hasta la suma de 25 mil pesos en los gastos que demanden los estudios relativos a la mejor organización de la industria salitrera y a la solución de los problemas que con ella se relacionen.

AGENTES DE ADUANAS

El Ministerio de Hacienda reconoció al señor Adán Cárdenas, como agente autorizado para el despacho de mercaderías en la Aduana de Valparaíso, y como agentes especiales a los señores Delfín Goldswonthy y Nicolás Julio Lasnibat de la firma Bruna, Sampaio y Cía., en el puerto de Antofagasta; a los señores Pedro A. Petterson, Ramón Uriví y Hans R. Sansing, de la firma Braun y Blanchard, en Punta Arenas; a los señores Luis Molina, Nasario Rodríguez y Víctor Campos, de la firma Víctor Campos, en Valparaíso; y a los señores Ernesto Cruz y Julio Narbona, de la firma Expreso Villalonga, en la Aduana de Los Andes.

DESCARGA DE CARBON

Se concedió permiso a la Compañía del Ferrocarril de Antofagasta a Bolivia, para que los vapores "Corcovado" y "Sorata", puedan desembarcar 300 y 500 toneladas de carbón, respectivamente, en el puerto de Mejillones, destinado al uso de ese ferrocarril.

AGUA POTABLE DE ILLAPEL

El Ministerio del Interior aceptó la propuesta que hizo el señor Christian Folch, para ejecutar las obras de agua potable de Illapel, por las sumas de $ 73,000 oro de 18 d. y $154,000 moneda corriente.

Los vinos de gran fama son hoy los
Atacama
Pídalos en:
AGUSTINAS 1077. - TELEFONO 2963
2826-29-d

MOVILIZACION DE CEREALES

Desde el día 10 al 20 del presente mes, los Ferrocarriles del Estado han movilizado en la segunda zona, 39,108 sacos de cereales y en los mismos días de Abril del año último, se movilizaron 32,749 sacos.

BOY-SCOUTS

Homenaje al Dr. A. Vicencio

El próximo Domingo 28 del actual, y anticipándose algunos días a la fecha del aniversario de la muerte del Dr. Alcibíades Vicencio, acaecida el 30 de Abril de 1913 los boy-scouts de Chile inaugurarán, en el Cementerio General, un modesto pero significativo monumento a su primer presidente y fundador de la institución. En este día se trasladarán sus restos de la sepultura particular, que durante cuatro años los ha guardado, para entregarlos al reposo eterno en una cripta en cuya cúspide se ostentará el busto de este altruista y meritorio ciudadano.

El acto, al cual concurrirán todas las brigadas de la capital, algunas de los puntos cercanos y delegaciones de toda la República, se verificará bajo el siguiente programa:

Reunión en la Avenida entre el Parque Forestal y Puente, frente a la calle de San Antonio. Los scouts seguirán por Recoleta hasta el Cementerio, donde los esperará el Directorio General.

Cítase al Directorio General y al Provincial.

Reunión: Puerta principal del Cementerio, a las 10 A. M.

La columna con los directorios General y Provincial a la cabeza, se dirigirá a la tumba del Dr. Vicencio.

El comisionado general dispondrá la colocación de los scouts en masa en forma que todos queden cerca del monumento.

1.— Discurso del señor José Alfonso, a nombre del Comité Pro-Monumento Alcibíades Vicencio, haciendo entrega del monumento a los boy-scouts.

2.— Coro por el Orfeón Ismael Parraguez.

3.— Discurso del señor general Pinto Concha recibiendo el monumento para su custodia.

4.— Himno del Scout, por las brigadas.

5.— Discurso del decano de la Facultad de Medicina, Dr. Gregorio Amunátegui.

6.— Discurso de un scout.

Desfilarán los scouts frente a la tumba, depositando cada uno de ellos una flor, como recuerdo cariñoso al fundador de la institución.

La columna regresará por Independencia y se disolverá en la plazuela frente a la Estación Mapocho.

Se nos ruega invitar a este acto a representantes de la prensa, establecimientos educacionales, exploradores, instituciones deportivas y sociales que tengan simpatías por la institución y que deseen contribuir con su presencia a dar más solemnidad a este acto de justicia a un buen servidor de la Patria.

Educación

Asociación de Educación Nacional.—Cursos de inglés y contabilidad.—El curso de inglés que dirige en los salones de esta Asociación la profesora, señora Berly Manley, sigue funcionando con toda regularidad los días Lunes, Miércoles y Viernes de 6 1|2 a 7 1|2 de la tarde.

La matrícula de este curso, como así mismo la de los cursos de inglés elemental y contabilidad práctica, continúa abierta diariamente en la secretaría de la Asociación, Bandera 130, altos, teléfono 2524, de 10 a 11 1|2 de la mañana y de 3 a 7 de la tarde.

Curso gratuito de contabilidad.—Continúa abierta la matrícula para este curso nocturno para señoritas y jóvenes, cuyas clases empezarán el 30 del presente mes.

Se atiende a los interesados todas las noches, de 8 a 10, en Blanco Encalada 2507, local donde funcionará el curso. El Centro Estudiantil "Ignacio Domeyko" solamente exige a los alumnos un depósito de $ 5, para la asistencia, que les será devuelto una vez terminado el curso.

Vida Estudiantil

Centro Estudiantes de Farmacia.—Se cita a sesión general para hoy Miércoles 24, a las 3 1|2 P. M., en la sala de química de la Escuela, para elegir el nuevo directorio.

Centro Juventud de Maule.—En sesión de asamblea, verificada el 12 del presente, se tomó el siguiente acuerdo: la junta general, considerando que muchos de los socios de esta institución no cumplen aún con la obligación impuesta por los estatutos, acuerda: esperar la cancelación de las cuotas de incorporación o mensuales, hasta el 1.o de Mayo del presente año, exceptuando los meses de Septiembre, Diciembre, Enero, Febrero y Marzo.

Los socios que no dieren cumplimiento a este acuerdo, quedarán separados del Centro.

Federación de Estudiantes. — Se ha citado a sesión ordinaria de directorio para hoy Miércoles, a las 9 1|2 P. M.

Centro de Dentística.—Se ha citado a sesión para hoy, a las 2 1|2 P. M., en la sala de conferencias de la Escuela. Se recomienda la asistencia por haber asuntos de importancia que tratar.

Excursión de estudio.—El Lunes se trasladaron los alumnos del Instituto Agrícola, a la chacra Santa Elena, de propiedad de don Roberto Prieto Echaurren, para imponerse de la forma en que se ejecutan los trabajos de relleno del silo instalado por el señor Prieto en su propiedad.

Visitaron también, con toda detención, la lechería y sus respectivas instalaciones.

Ejército y Armada

Destinaciones. — El mayor don Lupercio Soriano pasará a prestar sus servicios al Regimiento Llanquihue, dejando de pertenecer al Rancagua.

El mayor don Luis Vargas S., pasará al Yungay, dejando el Llanquihue.

El capitán don Heraclio Valenzuela M. asumirá la Ayudantía de la Comandancia General de Armas de Los Andes, dejando el Regimiento Pudeto.

El teniente 1.o don Humberto Díaz pasará al Regimiento Dragones, dejando el Húsares.

Reclutamiento. — Hasta la fecha se han presentado a reconocer cuartel en los cuerpos dependientes de la II División, 1,293 ciudadanos.

La dotación total fijada para la División es de 2,350 individuos.

Revista económica. — A petición del 2.o Comando de la Brigada de Caballería, se ha dispuesto que la revista económica que deberá pasarse en las unidades dependientes de dicho Comando, sea postergada para la segunda quincena de Junio próximo.

Requisitos para el ascenso de la tropa. — Se ha dispuesto que en lo sucesivo, además de la hoja de conducta que se acompaña, se agregue a las propuestas de ascensos de la tropa, las copias de las filiaciones correspondientes.

En disponibilidad. — Se ha dispuesto que los tenientes primeros señores Félix Brito Novoa, ayudante de la Comandancia General de Armas de Bío-Bío, y Agustín Cabrera Calderón, del Regimiento de Infantería Maipo N.o 2, queden en disponibilidad a las órdenes de las Comandancias Generales de Armas de Los Angeles y Valparaíso, respectivamente.

Ganado para un Regimiento.— Se encuentra en Santiago la comisión encargada de recibir de la Inspección General de Remonta, el ganado que necesita el Regimiento Miraflores, de guarnición en Traiguén.

Dicha comisión la preside el teniente primero don Oscar Hesse.

Aspirantes a oficiales. — Aspirantes a oficiales de reserva en el Regimiento Buin, han sido nombrados los señores Andrés Vaccaro Massolo, y Guillermo Pozo Toro; en el Coraceros, los señores Randall Guarello Fitz-Henry, Roberto Gómez Adams y Ernesto Wolkner Wiesand; y en el Regimiento Tacna, el señor Ricardo Undurraga Lecaros.

Remisos. — A los regimientos Buin y Pudeto han sido destinados 9 individuos condenados por el 4.o Juzgado del Crimen, por infracción a la Ley de Reclutas y Reemplazos.

Servicio de guarnición. — Hoy y mañana estarán de jefes del servicio de guarnición los mayores señores Ismael Gómez y Alejandro Ossandón, respectivamente.

Funerales de un soldado. — La Comandancia General de Armas dispuso que la banda del Regimiento Tacna se encuentre hoy Miércoles, a las 3 1|2 de la tarde, frente al N.o 1657 de la calle San Pablo, a fin de acompañar al Cementerio General los restos del ex-soldado músico Manuel 2.o Rocco, fallecido ayer en esta ciudad.

El soldado Rocco tomó parte en la 1.a y 2.a campañas del Perú, encontrándose también en las acciones de guerra de Los Angeles, Tacna, Chorrillos y Miraflores.

Ultimamente formaba parte de la dotación del Regimiento Tacna, en donde observó siempre una conducta que mereció la aprobación de sus jefes y el aprecio de sus compañeros.

Presentaciones. — Ayer se presentaron a la Comandancia General de Armas, el capitán don Luis A. Urrutia, de Valdivia, y el teniente 1.o don R. Sotomayor, de Santiago.

Al Señor FRANKLIN OTERO

Presente.

Muy señor mío:

Sin otro motivo que el haber hecho yo una clara y breve advertencia a los dueños de imprenta acerca del compromiso que Ud. contrajo por escritura pública de no permitir ni autorizar la reimpresión de la segunda edición que de su obra sobre el Código de Procedimiento Civil vendió al finado don Juan Nascimento, sin otro motivo que ese, repito, ha creído Ud. conveniente dirigirme una carta en que la verdad brilla por su ausencia.

Para rectificar las principales inexactitudes de su carta, expreso a Ud.:

1.o Que yo no he buscado a Ud. para la reimpresión de lo que Ud. llama su "NUEVA OBRA DE JURISPRUDENCIA SOBRE EL CODIGO DE PROCEDIMIENTO CIVIL", pues me limité a rechazar la proposición que Ud. me hizo porque las explicaciones verbales que Ud. me dió, me convencieron de que Ud. pretende simplemente reimprimir la obra editada en 1913, y no editar un apéndice a ésta.

2.o En la reproducción que Ud. hace de la cláusula respectiva del contrato que Ud. firmó incurre en el defecto pequeño, tal vez, para Ud., de cambiar la palabra "permitir" por la de "repetir" para acomodar esa cláusula al propósito que Ud. persigue de reimprimir la edición de 1913.

3.o El precio de veinte pesos que se fijó para la venta de la obra se refiere a los ejemplares "a la rústica" y no a los empastados, los cuales vendo yo a veintidós pesos, esto es, dos pesos más, como es natural.

En cuanto a las apreciaciones que Ud. expresa respecto de mi actitud, correspóndeme decirle que siento mucho el haber frustrado sus propósitos de lucro, pero Ud., como abogado, no puede ignorar que al defender yo mi propiedad en la segunda edición de su obra, hago uso de un legítimo derecho.

De Ud. Atto. S.

M. CARLOS JORGE NASCIMENTO,
Sucesor de Juan Nascimento.

2830-24-d

MADERAS

A todo el que desee invertir su dinero en forma provechosa, le recordamos que la
Barraca de Williamson & Co.
Av. Irarrázaval 407, es la que vende a precios más bajos

MODAS

El gran **Taller de Modas, SAN ANTONIO 514**, ofrece a la **Sociedad de Santiago** los últimos modelos llegados de **París** con un cien por ciento más barato que otro taller, por ser atendido por sus propios dueños.

Ostras
Y MARISCOS
frescos recibe todos los días el conocido
Restaurant La Playa
MONJITAS 826.
ENTRE SAN ANTONIO Y PLAZA DE ARMAS
2685-28-d

TURF

JOCKEY CLUB ARGENTINO

En Buenos Aires son permitidas las carreras de caballos en los días Jueves, con la obligación de destinar una parte de los beneficios que en ellas se obtengan a la construcción de casas para obreros.

En este concepto, el Jockey Club Argentino ha depositado en el Banco de la Nación Argentina, desde el año 1911 hasta Septiembre de 1917, tres millones trescientos trienta y dos mil cuatrocientos cuarenta y cuatro nacionales once centavos.

La misma institución, en cumplimiento de la ley N.o 9,674, ha entregado a la Sociedad de Beneficencia de la capital para ser destinada a la construcción de pabellones de consultorios de externos en el Hospital de Niños, trescientos dos mil quinientos sesenta y cinco nacionales, ochenta centavos, desde el año 1916 hasta el 31 de Agosto de 1917.

Desde el año 1912 hasta el 31 de Agosto de 1917, el Jockey Club ha entregado al Consejo Nacional de Educación para la construcción de edificios escolares en el territorio de Buenos Aires, la suma de cinco millones cuatrocientos setenta y nueve mil cincuenta y cuatro nacionales, veinticinco centavos.

Desde 1896 ha donado a instituciones similares, tanto argentinas como extranjeras, para el fomento de la raza caballar la suma de dos millones setecientos cuarenta y ocho mil doscientos nacionales.

El año 1917 existían en la República Argentina tres mil ochocientas treinta yeguas madres de pura sangre de carrera y seiscientos nueve potrillos, de los que veintisiete son importados.

El caballo que ha ganado mayores sumas en un año ha sido Melgarejo, que el año 1906 ganó en premios ciento ochenta y siete mil quinientos treinta y dos nacionales. Después sigue Ocurrencia, que en 1915 ganó ciento setenta y nueve mil quinientos treinta y cuatro nacionales; y en seguida Irigoyen, que en 1914 dejó a su caballeriza ciento setenta y siete mil novecientos ochenta y un nacionales.

El actual crak Botafogo, que es el animal más sobresaliente que haya tenido el turf argentino, ganó en 1917 ochenta y siete mil quinientos cuarenta nacionales. Es hijo de Old man, el primer padrillo argentino, que en 1904 ganó en premios ciento cincuenta y cuatro mil ochocientos cincuenta y ocho nacionales.

Hasta el año 1917 el Jockey Club ha donado a instituciones de beneficencia argentinas cuatro millones quinientos treinta mil novecientos veintidós nacionales, setenta y dos centavos.

CLUB HIPICO

Asignación de pesos para las carreras del Domingo próximo

I. Premio El Estreno de Steeplechase.—3,100 metros m|m. (10 saltos).—Para caballos de 3 1|2 años y más, que no hayan corrido en carreras públicas de Steeplechase.—Peso de reglamento.—Recargo de 2 kilos por carrera de vallas ganada.—Inscripción: $ 25.—Premios: $ 2,500 al 1.o

Vachery	72 kilos
Organo	72 ”
Tamarindo	72 ”
Mesopotamia	70 ”
Rosiere	70 ”
Saint Amant	68 ”
Piece D'or	66 ”
Jack Money	64 ”
Enana	62 ”

II. Premio Calenda.—1,100 metros.—Para potrancas de 2 años nacidas en Chile que no hayan ganado.—Peso: 52 kilos.—Inscripción: $ 30.—Premios: $ 3,000 a la 1.a

Casiopea	52 kilos
Niágara	52 ”
Rabolera	52 ”
Baratija	52 ”
Encanto	52 ”
La Guaira	52 ”
Cercina	52 ”
Milly	52 ”
Cultura	52 ”
Sally	52 ”
Fidele	52 ”
Divertida	52 ”
Chelandry	52 ”
Hot Stuff	52 ”
Endemica	52 ”
Flor de la Pasión	52 ”

III. Premio Critic.—1,400 metros.—Para caballos de 3 años, nacidos en Chile, que no hayan ganado más $ 6,000.—Peso: 58 kilos.—Descargo de 1 kilo por cada $ 1,000 menos ganados.—Inscripción: $ 20. — Premios: $ 2,000 al 1.o

Esplendor	56 kilos
Verdi	56 ”
Gull	56 ”
Cardenal	56 ”
Jack Tar	56 ”
Romancienne	55 ”
Duke	55 ”
Porte Cigarrete	54 ”
Espadachín	54 ”
Turpín	53 ”
Lady Violet	53 ”
Calva	52 ”
Música	52 ”
Tilburí	52 ”
Empresa	51 ”
Sorbonne	51 ”
Alice Belle	51 ”
Quai D'Orsay	51 ”
Pajonal	50 ”
Pacotilla	50 ”

IV. Premio Cotejo de Potrillos.—(Clásico).—1,100 metros.—Para potrillos de 2 años.—Peso: 50 kilos.—Recargo de 2 kilos por carrera ganada y de 3 kilos en vez de 2 kilos, si la carrera es clásica o reglamentaria.—Recargo extra de 2 kilos a los importados. Estos recargos no excederán de 9 kilos.—Inscripción: $ 80, en dos cuotas, de $ 40 el Lunes 11 de Marzo y de $ 40 el Lunes antes de la carrera.—Premios, $ 6,000 al 1.o, 1,200 al 2.o y 600 al 3.o

Amurat	54 kilos
Marqués de Rical	54 ”
Thermidor	54 ”
Tártaro	53 ”
Campoamor	52 ”
Constantino	52 ”
Dudoso	52 ”
Last	52 ”
Pacato	52 ”
Bow	50 ”
Cuncumén	50 ”
Fatherless	50 ”
Feudal	50 ”
Perdigail	50 ”
Tipperary	50 ”
Toy	50 ”

V. Premio Carlyle II.—1,400 metros.—Para caballos que no hayan ganado más de $ 12,000.—Handicap.—Inscripción: $ 20.—Premio: $ 2,000 al 1.o

Primera serie

Cachiyuyo	58 kilos
Rugby	57 ”
Viajero	56 ”
La Tapera	55 ”
Orcajo	54 ”
Fenicia	52 ”
La Galera	52 ”
Hachazo	51 ”
Tontita	51 ”
Alfort	50 ”
Glengarry	50 ”
Apres Moi	49 ”
Balaclava	48 ”
Ossyris	47 ”
Kepta	44 ”

VI. Premio Carlyle II.—1,400 metros.—Para caballos que no hayan ganado más de $ 12,000. — Handicap.—Inscripción: $ 20.—Premio: $ 2,000 al 1.o

Segunda serie

Jack Tar	58 kilos
Cuncuna	57 ”
Duke	55 ”
Caupolicán	54 ”
Bobina	53 ”
Bahía	52 ”
Etiqueta	51 ”
Trajano	51 ”
Le Marois	49 ”
Baldramina	48 ”
Rock	48 ”
Shannon	46 ”
Empresa	45 ”
Pajonal	42 ”
Alcel	40 ”

VII. Premio Capeador.2,300 metros.—Para caballos que no hayan ganado más $ 40,000.—Handicap. — Inscripción: $ 30.—Premios: $ 3,000 al 1.o

Tablilla	59 kilos
Carbine	58 ”
Romanoff	57 ”
El Inca	54 ”
Germán	53 ”
Harry Lauder	52 ”
Cancerbero	51 ”
Bright Girl	50 ”
Don Floro	48 ”
Rihue	48 ”
Pastelito	44 ”
Calabrés	43 ”
Esplendor	40 ”
Requiem	40 ”
Pizarro II	40 ”

HIPODROMO CHILE

Asignación de pesos para las carreras del próximo Domingo

I. Premio Olivar.—Para no ganadores de un premio mayor de $ 2,500.—Peso de reglamento.—Los no ganadores de dicha suma tendrán 1 kilo de descargo por cada $ 200 menos ganados.—Inscripción: $ 20. — Premios: $ 1,000 al 1.o y 100 al 2.o—Distancia: 1,000 metros.

Guardián	60 kilos
Jerez	60 ”
Pale Ale	60 ”
Houghmagandie	58 ”
Retozona	58 ”
Romancienne	56 ”
Prólogo	48 ”
Lochinwar	46 ”
Blue and White	46 ”
Tifón	46 ”
Trifenita	46 ”
Remadora	46 ”

II. Premio Ojeda.—Para hacks y mampatos no ganadores. — Peso de reglamento.—Descargo a perdedores de 1 kilo por carrera perdida.—Inscripción: $ 15.—Premios: $ 600 al 1.o y 100 al 2.o.—Distancia: 900 metros.

Saca Pica	60 kilos
Tulipa	58 ”
Avasallador	57 ”
Bubónica	56 ”
Fibrita	56 ”
Mr. Rode	56 ”
Pérfido	56 ”
Edris	56 ”
Candela	54 ”
Phylae	53 ”
Lucrecia	51 ”
Pernambuco	51 ”
Pircún	50 ”
Fine Rose	49 ”
Bachillera	47 ”
Déjame	47 ”
La Parada	47 ”
Migladi	47 ”

III. Premio Ollagua. — Omnium Handicap. — Inscripción: $ 15. — Premios: $ 600 al 1.o y 100 al 2.o—Distancia: 700 metros.

Primera serie

Aureola	62 kilos
Resplandor	61 ”
Cachirulo	58 ”
Armonía	56 ”
Nora	56 ”
Tupel	55 ”
Jerez	54 ”
Palomilla	53 ”
Strong Filly	52 ”
Radium	51 ”
Homicida	51 ”
Tintero	50 ”
Viñita	49 ”
Good Luck	49 ”
Slava	46 ”
Mountainer	43 ”

Segunda serie

Lorna	61 kilos
Desahuciada	57 ”
Daring	57 ”
Belle	56 ”
Cariátide	56 ”
Pudiera	55 ”
Corza	54 ”
Alaska	54 ”
La Parada	53 ”
Tabernera	53 ”
Clive	53 ”
Woodbine	52 ”
Marsella	51 ”
Intendente	50 ”
Paladín	48 ”
Relicario	47 ”

Tercera serie

Casse tete	62 kilos
Pugilista	56 ”
Balota	54 ”
Vitela	53 ”
Fredegunda	53 ”
Kainita	52 ”
Siete Pelusas	52 ”
Pyjama	51 ”
Lally	50 ”
Cruz Roja	49 ”
Mist	48 ”
Tifón	48 ”
Arizona	47 ”
Pencahue	47 ”
Santa Felicia	46 ”

IV. Premio Ovalle.—Handicap. — Para nacidos en Chile.—Inscripción: $ 20.—Premios: $ 1,000 al 1.o y 200 al 2.o—Distancia: 1,300 metros.

V. Premio Oruro.—Omnium Handicap.—Inscripción: $ 25. — Premios: $ 1,500 al 1.o y 200 al 2.o—Distancia: 1,800 metros.

Primera serie

Memoria	60 kilos
Rochela	58 ”
Gueldy	56 ”
Piragua	55 ”
Hachazo	54 ”
Brea	53 ”
Retozona	53 ”
Recompensa	50 ”
Retoño	47 ”
Año Nuevo	47 ”
Chavala	45 ”

Segunda serie

Cara o Sello	60 kilos
Estrella Polar	58 ”
Regata	56 ”
Boquilla	53 ”
Tarff	52 ”
Leslo	51 ”
Acelga	49 ”
Mountainer	47 ”
Temible	46 ”
Maletera	46 ”
Blue and White	44 ”

NOTICIAS DIVERSAS

L'Eclair.—Se encuentra completamente restablecido de los cáusticos que le fueron aplicados hace algún tiempo.

Cristóbal Colón.—Sufrió la aplicación de puntas de fuego tanto en sus manos, como en sus remos posteriores.

Raposa. — Que hace algunos días fué vendida a un sportsman de Iquique, en la suma de $ 2,500, será embarcada mañana a su destino.

S. Ponce.—Ha sido comprometida la monta de este competente profesional para conducir el próximo Domingo a El Inca y Fenicia.

Whisky Sower.—Sufrió el Sábado último un violento cólico, siendo atendido oportunamente por el veterinario oficial del Club Hípico, señor A. Blanco.

Incanto.—Este excelente pupilo del señor F. Aldunate, hijo de Le Ruppel y Sentencia, sanó de sus dolencias, hará su rentrée el próximo mes.

Barbarroja.—Ha llegado del campo al corral que dirige el preparador Antonio Huerta, este hijo de L'Aiglon.

TATTERSALL DEL CLUB HIPICO

Remate de los productos del Haras Cunaco

Ayer en la mañana llegaron al establecimiento Calvo Mackenna, los productos de Cunaco, los cuales serán puestos a remate el próximo Sábado.

El detalle es el siguiente:

Chateau Goutheir, por Burgo Master y Ostelle, ésta por Ellsmere y Ostende, ésta por Le Pompom.

Liverpool, por Burgomaster y Terracotta, ésta por Bolívar y The Siren, ésta por Orville.

Glasgow, por Burgomaster y Reverie, ésta por Gonin y Sombrilla II, ésta por Sargento II.

Valmont, por Burgomaster y Marcassite, por Winkfield's Pride y Marta II, ésta por Bruce.

Saratoga, por Burgomaster y Túnica, ésta por Gay Hermit y Olimpiada, ésta por Keir.

Caburgo, por Burgmaster y Sombrilla II, ésta por Sargento II y Sireet Sonud, ésta por Orville.

Sebastopol, por Burgomaster y Lhassa, ésta por Le Samaritain y Lomma, ésta por Kosroes.

Albania, por Master II y Esparta, ésta por Rolando II y Rebeca, ésta por Royal Oack.

Ródano, por Burgomaster y Mandarina, ésta por Drurán y Mártir, ésta por Sammur.

Moscou, por Marte II y Fulana, ésta por Camors y Fugitiva, ésta por Fitz Roya.

Lituania, por Marte II y Arromanches, ésta por Tibere y Artemós, ésta por Vernenil.

Trebizonda, por Lord Bobs y Hada, ésta por Marte II y Batalla II, ésta por Brandzen.

Dalmacia, por Marte II y Fosette, ésta por Stilette y Royanté, ésta por Gay Hermit.

Sadowa, por Marte II y Batalla II, ésta por Brandzen y Bandera, ésta por The Laddie.

APARADORAS
puntilleras y para máquina plana necesitamos.
AMERICAN SHOE FACTORY
ANDRES BELLO 35
2774-24-d

Lo mejor para el pelo
"RADIUM"
Loción antiséptica, fortificante y regeneradora, única contra la caspa y caída del cabello. Indispensable a hombres y mujeres para el cuidado, Hermosura, Conservación y Crecimiento de la Cabellera. Frasco: $ 15. Recibimos: Daube y Cía. y boticas.

Santiago Boitano
ALAMEDA 2477
Recibe constantemente drogas y productos químicos, procedentes de la Casa "Erba's Milano" y de otras casas europeas. Vende a precios fuera de toda competencia. Teléfono Inglés 163 y Nacional 54, Estación.

ALMENDROS Y NOGALES
de tamaño especial, para producir al año siguiente de su plantación y de frutos comerciales, tiene disponibles el
Criadero de Arboles de Santa Inés
Consulte precios al Administrador, Nos, o a su Agente General señor Eladio Vicuña, Agustinas 1150. Casilla 1417. Santiago.
2829-22-g

Amoblar Casa
confortablemente dentro de un presupuesto discreto es tarea muy fácil: visite Ud. la
Casa Bresciani
y encontrará lo más moderno, lo más correcto y lo mejor en calidad y precio.
Gran Almacén de Muebles
93 ESTADO 93
2761-25-d

DEPORTES

A las instituciones deportivas.— Rogamos a las instituciones que nos favorecen con sus noticias, se sirvan enviárnoslas antes de las 7 P. M. si desean que aparezcan al día siguiente.

Desafíos.— Habiéndose dado comienzo a la temporada oficial de football, no publicaremos en adelante los desafíos que se deseen hacer por intermedio de esta sección, pues, atendida la razón anterior, el espacio de que disponemos está destinado de preferencia a las competencias oficiales y demás cuestiones de interés general.

Citaciones.— Rogamos a los clubs de football que al enviarnos sus citaciones omitan indicar nombres y todo dato superfluo, concretándose a expresar club, día, hora y local, tal como aparece hoy en la sección correspondiente.

Torneos especiales.— Insistimos en nuestra anterior advertencia de que no publicaremos nada que se relacione con torneos de five a side, six a side, etc. Sólo daremos a la publicidad los torneos extra oficiales que sean organizados por alguna Asociación e intervengan en ellos once jugadores por lado.

FOOTBALL

Los internacionales entre argentinos y uruguayos.— El Viernes último se jugó en Montevideo el encuentro por el trofeo Río de la Plata, donado por el actual presidente de la Asociación Argentina de Football, Dr. Ricardo C. Aldao, entre los primeros cuadros de los clubs Racing y Nacional, argentino y uruguayo, respectivamente.

En el primer período, Perinetti (argentino) efectuó una magnífica jugada burlando a Urdenarau (back uruguayo) y enfiló un espléndido tiro alto cruzado que dió el primer tanto al equipo argentino.

Zibechi (uruguayo) cabeceó un tiro en corner servido por Scarone, empatando posiciones.

En el segundo período, Vivaldo (argentino) aprovechó una salida inútil del arquero uruguayo para marcar el segundo tanto para sus colores. De inmediato, Somma efectuó una rápida corrida por el wing y mediante un fuerte tiro alto dejó a los cuadros en igualdad de condiciones.

El partido terminó con un buen empate de dos tantos por lado.

El Domingo último se midieron nuevamente en Montevideo los primeros cuadros de los clubs Racing y Nacional en competencia por el Trofeo de Honor, correspondiendo el triunfo al elenco uruguayo por dos tantos contra cero.

El desempate por el trofeo Río de la Plata se jugará el Domingo 5 de Mayo, en Montevideo. El encuentro será arbitrado por un referee brasileño, especialmente invitado al efecto.

Asociación Nacional de Football.—El Directorio de esta corporación y el Consejo se reunirán el Viernes 26, a las 9 P. M., en los salones de "El Mercurio". Los clubs que deberán enviar un delegado son los siguientes: Unión San Eugenio, La Cruz, Diego Portales, J. Bulnes, A. Menadier, Coquimbo, Los Carrera, South América. En la confección del calendario, sólo se tomarán en cuenta a los clubs que se hagan representar en esta reunión.

—El Viernes próximo a las seis de la tarde vence el plazo para llenar los requisitos de la inscripción que aún faltan a algunos clubs. Los formularios pueden ser retirados de 10 a 12 M. y de 3 a 6 P. M. en Santo Domingo 1223, donde funciona la secretaría de la Asociación Nacional.

Asociación de Football de Santiago.—Continuamos publicando la lista de jugadores inscriptos en esta Asociación:

Liverpool I.—Andrés Norambuena, Julio Moccia, Alejandro Toledo, Alberto Curti, Ramón Moreno, Federico Palma, Francisco Madariaga, Mauricio Jorquera, Samuel Silva, Desiderio Gamboa, Pedro Donati.

Liverpool II.— Ricardo Meneses, Ar Ernesto Moreno, Manuel Molina, Armando Quezada, Rafael Valle, Humberto Moccia, Nicomedes Villagra, Humberto Silva, Angel Navia, José M. Farías, Elías Carreño, Augusto Salazar, Luis Guzmán y Angel Donati.

Liverpool III.— Santiago Valenzuela, Eduardo Campos, José Neira, Agustín Arredondo, Rosendo Fuentes, Miguel González, Aladino Silva, Justo Norambuena, Pedro Zelada, Luis J. Rengifo, José Ahumada, Luis A. Jorquera y Jorge Escobar.

Magallanes I A.—Carlos Matus Hermosilla, Gustavo Pastene, Enrique Gutiérrez, Tránsito de la Fuente, Toribio Pozo, Julio Frías, Eduardo Ravelot, Delfín Lara, Enrique Abello, Pedro Crisóstomo, Mateo Rendich.

Magallanes I B.— Ireneo Muñoz, Luis Alfredo Caldera, Carlos Urtia, Roberto Cabezas, Juan Ber Gumecindo Medina, Miguel Luis raga, Pedro Gutiérrez Enrique varría, Romso Tassara, Roberto rrera.

Magallanes II A.— Benito te, Miguel Cornejo, Severo José M. Fernández, Ernesto veda, Arturo Rivera, Heraldo ga, Ricargo Gaskin, Alamiro rrera, Gregorio Avila, Eduardo jas, Alberto Downey.

Magallanes II B.— Manuel A. rán, Humberto Espinosa, Oscar quez, Pedro Contreras, Antonio ña, Luis Fredes, Manuel Julio Callis, Manuel J. Silva, to Cumplido, Pedro Sepúlveda, cisco Cuevas, Roberto Vergara.

Magallanes III.— Leopoldo gas, Julio Ernesto Arancibia, berto Peña, Julio del C. Alvarado, Juan Garafulich, Domingo González, A. Castellanos, Enrique Callis, rique Parra, José Callis, Rafael pez, Marcial Barrera.

—El Viernes próximo, a las de la tarde, vence el plazo para que los clubs llenen los requisitos de inscripción que aún les falten. La secretaría funciona con este objeto diariamente en Santo Domingo de 10 a 12 M. y de 2 a 6 P. M.

Se advierte a los clubs que todo formulario de inscripción que se reciba en secretaría después del Viernes a las 6 de la tarde pagará cincuenta centavos por derechos de fondos de socorros, y no se dará en tabla.

—Se nos pide poner en conocimiento del jugador señor Antonio checo que en los registros de la Asociación no figura como inscrito en el Arco Iris F. C.

Asociación de Referees de Chile.—Se ha designado a los árbitros señores Carlos Aguirre, Alfredo

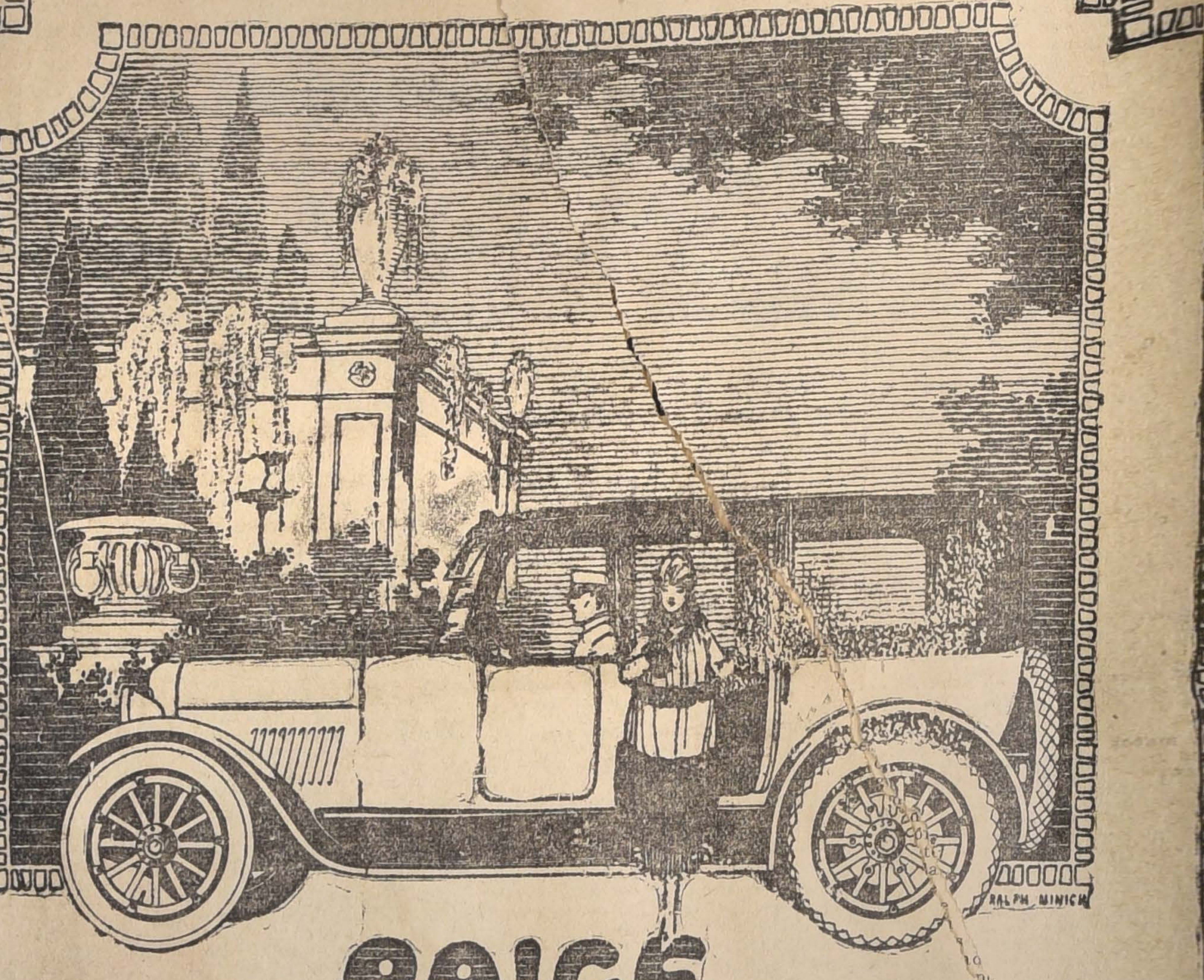

PAIGE
The Most Beautiful Car in America

Antes de invertir un capital en la adquisición de un automóvil, hay que hacerse las siguientes reflecciones:

1.o Seriedad y responsabilidad de la casa importadora.

2.o Facilidades con que se va a contar para la mantención y conservación del auto.

3.o Bondades de la máquina.

4.o Repuestos que la casa puede ofrecer.

5.o Personal experto y especialista que ha de atender al auto.

Todas estas garantías las ofrece la casa

WESSEL, DUVAL & Cía.
Unica Importadora de la Afamada Marca
PAIGE

EXHIBICIÓN.
HUERFANOS 944

GARAGE:
CATEDRAL 1229

2798-25-d

Satán, molesto con el brillo de la lamparilla EDISON quiere romperla y no lo puede conseguir.

Internacional Machinery Company

MORANDE 530 :: TELEFONOS 1191 y 1193

Banelli, Francisco Jiménez, Roberto Bustos, Ernesto Lecaros, Carlos Laenger, Eduardo Tessada, Carlos Moraga y Alberto Inostroza, para que formen la lista oficial para los encuentros de la Asociación Santiago.

Liga Bancaria de Football.— Antenoche celebró junta general de delegados esta institución y después de hacer el calendario se acordó iniciar la temporada el 27 del presente a las 3 1|2 P. M. con un torneo entre los distintos clubs hasta hoy día inscriptos y en la forma siguiente:

Banco de Chile I v. Caja de Ahorros.

Chillian Electric Co. v. Banco Anglo II.

Morrison y Co. v. Grace y Co.

Banco Anglo I v. Banco Español.

Banco de Chile II v. Duncan-Gibbs.

La entrada a la cancha será de valor de $ 0.50 y las señoritas tendrán libre acceso.

Los señores G. Silva, Contreras, A. Silva y Zúñiga, fueron nombrados directores de turno para estas partidas.

La cancha donde se llevarán a efecto estos encuentros será fijada en algunos días más.

Seminario contra Universidad Católica.— Mañana Jueves a las 2 de la tarde se jugará este encuentro en la cancha de la Liga Metropolitana.

El capitán del cuadro de la Católica, señor Lorent, ruega la asistencia a este match a los señores De la Maza, Aliga, Aguirre, Vial, Fernández, Pérez B., Castro, Prieto, R. Moraga, Lillo, Contreras, Leiva, Escobedo, Badal, M. Muñoz, Griffero, Lecaros y Camilo Vásquez del Instituto de Electrotécnica.

Liga Metropolitana de Deportes.—Los directores señores A. Betteley, Francisco Jiménez, Francisco Barros, Francisco de Borja Echeverría, W. Berroeta, Feliciano Ciudad, R. de la Maza, Luis A. Díaz, Francisco Troncoso, Jorge Díaz L., Ignacio Irarrázaval y A. Chaparro, están citados a una reunión que se efectuará hoy a las 6.40 en Bandera 657 a fin de constituir la mesa.

El match Recoleta v. Santiago National.— El secretario de la Liga Metropolitana ruega al señor presidente del Recoleta pase a la secretaría hoy de 6 a 7 P. M.

El Campeonato de Football de la Asociación de Sports Atléticos de Chile.— El próximo Domingo en la cancha de la Liga Metropolitana se realizarán los siguientes encuentros:

2 P. M.— Magallanes v. Eleuterio Ramírez.

3 P. M.—Instituto v. Liverpool.

4 P. M.—Green Cross v. vencedor del primer match.

Estos encuentros serán arbitrados por los referees oficiales señores Alfredo W. Betteley y Arturo Besoaín.

El match entre nuestras Universidades a beneficio de la Delegación Chilena.— Con todo entusiasmo se hacen los preparativos para el encuentro que sostendrán los cuadros de las Universidades de Chile y Católica a beneficio de la Delegación que representará a Chile en la Olimpiada de Buenos Aires.

El equipo de la Católica será seleccionado en un encuentro que sostendrá con el del Seminario en la cancha de la Liga Metropolitana el día Jueves a las 2.15.

El cuadro de la del Estado será elegido hoy por el Comité de Educación Física de la Federación de Estudiantes y practicará el Sábado en la tarde.

La partida ha sido fijada para el día 9 de Mayo a fin de que los cuadros tengan tiempo para prepararse.

Asociación Sportiva y de Football Militar.— Se hace presente a los clubs de football de los Regimientos de esta Guarnición, que las inscripciones para la competencia por la Copa "Escuela de Aeronáutica", están abiertas desde esta fecha en la Escuela Militar de Aeronáutica.

El valor de la inscripción se ha fijado en la cantidad de veinte pesos.

Asociación Infantil de Football de Santiago.— El Directorio se reunirá hoy a las 8 1|2 P. M. en punto en Ahumada 242.

Se nos pide recomendar la asistencia a los delegados de los clubs que les corresponda partidas el próximo Domingo, y a todos los directores por tratarse de la renuncia de uno de los secretarios.

Asociación de Football Caupolicán.—El Consejo de esta institución se reunirá hoy a las 8 P. M. en los salones de la Escuela Normal.

Liceo de Aplicación I contra Sport Verein I F. C.— Un interesante encuentro fué el verificado el Domingo próximo pasado entre estos dos conocidos equipos. El resultado fué un empate a 2 puntos por lado. Esta es la cuarta vez que empatan estos clubs.

Deportistas enfermos.—Desde hace varios días se encuentra enfermo el presidente del Sportivo Maestranza Unión Americana F. C., señor Pedro Benítez.

Se medicina en su casa-habitación, Conferencia número 1299.

—Don Luis Jiménez, director del C. H. Racing, se encuentra enfermo de cuidado. Se medicina en Benavente 861.

AVIACION

Aero Club de Chile.—Hoy Miércoles, a las 9.30 P. M., celebrará sesión el directorio de esta institución.

La secretaría ha recomendado la asistencia a los señores directores, a fin de resolver varios asuntos importantes que hay en tabla.

La suscripción pro aeroplano para la travesía de la cordillera.—La hazaña realizada recientemente por el aviador argentino, teniente Candelaria, ha dado motivo, tanto aquí como en Argentina, para trabajar con mayor entusiasmo a fin de reunir cuanto antes el dinero que se necesita para comprar un aeroplano potente para intentar la prueba por el paso de Uspallata, que es el que ofrece mayores peligros con sus inmensas cumbres nevadas, ya que si bien es cierto que el vuelo del teniente Candelaria de Zapala a Curicó es bien encomiable, no es menos cierto que no ha afrontado los grandes peligros que encierra este otro paso que es el ambicionado desde tanto tiempo atrás por aviadores argentinos y chilenos.

La suscripción patriótica patrocinada por el Aero Club de Chile para comprar un aeroplano en que intentará la prueba el aviador Fuentes, sigue inspirando la mayor atención de las personas encargadas de la venta de boletos y según se nos ha informado, en breve tiempo más se espera poder anunciar con seguridad al público la fecha en que se efectuará el sorteo de $ 20,000 ofrecidos.

Los boletos valen un peso y están a la venta en las casas comerciales, clubs y restaurants de esta ciudad.

CICLISMO

Club Ciclista Internacional.—Cita a sesión para tratar sobre las próximas carreras y otros asuntos para hoy a las 9 P. M. en los salones de Unión Ciclista de Chile.

CITACIONES

Citan a sesión:

Santiago F. C.—Junta general para mañana a las 9 P. M. en Buenos Aires 582.

Centro Sportivo Santiago.—Junta general para hoy a las 8 P. M. en Mapocho 1560.

Los Carreras F. C.— Sesión para hoy a las 8 P. M. Local de costumbre.

Santiago Rangers F. C.— Directorio para hoy a las 8 y media P. M. en Santa Lucía 360.

Manuel Rodríguez Infantil F. C. — Para hoy a las 8 y media P. M. se les recomienda la asistencia a los que componen el 3er. equipo para que firmen los formularios ed la Asociación Infantil.— Local: Lira 1396.

Peneca F. C.—Junta general en "El Mercurio" a las 9 P. M.

Carlos Walker Martínez F. C.— Directorio para hoy a las 9 P. M. en nuestra secretaría, Jotabeche N.o 85.

Recoleta F. C.—Junta general para hoy a las 8 P. M. en Salas 216.

Esperanto F. C.—Junta general ordinaria para el Jueves a las 8 P. M. en su secretaría, Lord Cochrane 478 (altos).

Unión Gráfico.— Junta general mañana Jueves a las 8 y media P. M. en el salón de "El Diario Ilustrado".

Capitán Scott F. C.— Junta general para hoy en Maestranza 332.

Small Star F. C.—Junta general extraordinaria para hoy a las 9 P. M. en Merced N.o 864.

Santiago Infantil.—Junta general para hoy a las 8 P. M. en Galvarino 603.

Liceo Aplicación F. C.—Junta general para hoy a las 9 P. M., en Moneda 2429.

G. Bulnes F. C.— Junta general extraordinaria para hoy a las 8 P. M. en Rosario 1112.

Britania F. C.— Junta general para hoy a las 8.30 P. M. en Avenida La Paz 236.

Unión Las Rosas F. C.—Junta general para hoy a las 8 P. M. en Maturana esquina Castillo.

Club Hípico Racing.—Directorio para hoy a las 8 y media P. M., en el local de costumbre.

Mañana a las 9 P. M. junta general extraordinaria.

Eleuterio Ramírez F. C.—Junta general para hoy a las 8.30 P. M. en Seminario 663. Se recomienda la asistencia a los jugadores del II equipo.

Centro Recreativo La Amistad.—Directorio para hoy a las 8 y media P. M. en la secretaría.

"La Nación" F. C.— Junta general para hoy a las 5 P. M. en esta imprenta.

Quinta Normal F. C.—Junta general para hoy a las 8 P. M. en Ecuador N.o 4299.

National Star F. C.— Directorio para hoy a las 8 y media P. M. en la imprenta "La Unión".

Tucapel F. C.—Junta general para el Jueves a las 8 y media P. M. en Catedral 1417.

Esmeralda F. C.—Junta general para hoy a las 8 P. M. en Gálvez 635.

Volta F. C.—Junta general para hoy a las 8 P. M. en Rosas 2040.

Zenteno F. C.— Junta general para hoy a las 8 y media P. M. en casa del señor Jiménez.

Loma Verde Infantil F. C.— Junta general para hoy a las 8 P. M. en el local de costumbre.

Barcelona F. C.—Junta general para hoy a las 8 P. M. en Chacabuco 89., casita N.o 21.

1.o de Mayo Infantil F. C.— Directorio para mañana a las 7 y media P. M.

SOCIABILIDAD OBRERA

Unión de los Tipógrafos.— Hoy a las 9 P. M. y en el local de costumbre, celebra una importante junta general el Congreso Social Obrero, para tratar urgentes e importantes materias, que necesitan del concurso de todas las instituciones ahí representadas para su mejor solución.

Por lo tanto, recomendamos encarecidamente la asistencia a nuestros delegados señores Pedro O. Goicolea, Eliodoro Ulloa Lobos, Ismael Estay Fernández, Lisandro Alvarado y Arturo Moreno y Cerda.

Sociedad de Artesanos La Unión. — Con extraordinario entusiasmo se efectuó el Domingo último el paseo al Resbalón que la Sección de Excursiones y Deportes de esta Sociedad, ofreció a los socios, sus familias y alumnos de la Escuela Nocturna.

Los excursionistas partieron en dos grupos, uno formado por los alumnos de la Escuela, que hicieron el viaje a pie desde el local social, acompañados de algunos directores de la Sociedad que iban en coche y bicicleta; y el otro grupo formado por socios y sus familias que ocuparon un carro especial que fué agregado al tren de 11 y media A. M.

A las 12 M. se reunían todos en la quinta del señor José Carreño, donde se les ofreció frutas, mientras se servía un espléndido almuerzo a la sombra de hermosos sauces y parrones.

Después de almuerzo, los alumnos, acompañados del director de la escuela organizaron una excursión al río mientras los demás paseantes entablaban una amena charla, donde no escaseaban las chispeantes bromas que hacían deslizarse rápidamente las horas de la tarde.

A las 4 y media de la tarde se servían unas suculentas once ,después de las cuales se iniciaba el regreso.

Al despedirse de los dueños de casa señores José Carreño, señora y familia, los excursionistas manifestaron a éstos en forma elocuente su agradecimiento por las atenciones de que fueron objeto.

Este paseo, que es el primero organizado por la Sección de Excursiones y Deportes, ha dejado la mejor impresión entre todos los que tomaron parte en él y se dejó constancia del deseo de todos de que éstos se repitieran frecuentemente.

Sociedad Mutual de Comerciantes.— Cítase a los señores directores a sesión ordinaria para hoy Miércoles 24 a las 8 y media de la tarde.

Sociedad Manuel Rodríguez.— Cítase a los señores consocios a sesión de junta general, continuación de la anterior, para el Viernes 26, a las 9 de la noche.

De preferencia se tratará el programa con que se celebrará el 25.o aniversario social; y el balance del año 1917; por lo que se encarece la mayor asistencia de socios.

Sociedad de Inválidos del 79 y Veteranos del Ejército y Armada.— Habiendo dejado de existir nuestro consocio don Manuel 2.o Roco, citamos a los socios para concurrir a sus funerales.

Estos se verificarán hoy Miércoles 24 del presente a las 3 P. M., saliendo el corteo de la calle San Pablo N.o 1657.

S. M. de Electricistas.—El directorio de esta institución está citado a sesión para el Jueves 25 del presente a las 8 P. M.

Se recomienda la asistencia al señor Desiderio Bustos e igualmente al tesorero señor Juan Bta Dagnino.

La secretaría social se encuentra instalada en la calle Rosas 2040.

Sociedad Pro-Adelanto Población Chorrillos.—No habiéndose llevado a efecto la junta general del Domingo 21 del pdo. por no hacerse hecho la publicación reglamentaria, cítase nuevamente a junta general para el Domingo 28 del presente, a las 2 P. M., en el salón social, para oír la cuenta que dará el ex-presidente don Guillermo Espinosa, de los dos años y meses que ocupó dicho puesto. Se encarece la asistencia.

Resistencia de Pintores.—Se pone en conocimiento del gremio en general que para el Domingo 28 del presente se elegirá el directorio que regirá los destinos de la Sociedad por el término de seis meses.

Se ruega asistir el mayor número posible y para el Viernes se cita al directorio en Gálvez 536.

Sociedad de Relojeros, Joyeros y Grabadores La Fraternal.—Cítase a sesión de directorio para hoy Miércoles 24 en San Diego 1065, a las 9 y media P. M.

Se ruega a los señores directores puntualidad en la hora de llegada para evitar se frustre la reunión.

CENTROS FILARMONICOS

Centro Familiar Camilo Henríquez.—La comisión de fiestas de esta Sociedad está preparando una velada y baile social en honor de las señoritas Berta y Luisa Rojas, que se llevará a efecto el Sábado 27 del presente.

En dicha fiesta se rifará un artístico canasto de flores y un reloj de caballero.

—Cítase a sesión para mañana Jueves a los señores Rudecindo Pardo, Alfonso Zúñiga, Ramón Vargas y Fermín Jaña.

Sociedad La Democracia.—Hoy Miércoles a las 9 P. M. habrá clase instructiva como de costumbre. Se ruega la mayor asistencia a todo las socias y especialmente a las señoritas.

En clases instructivas no se admiten visitas del sexo masculino.

Se avisa a las señoritas que deseen hacerse socias, pueden pasar a firmar el libro de registros que está a cargo del vice-presidente señor Juan Reyes.

Se cita a junta general para el Jueves 25 del presente a las 9 P. M., para la aprobación del nuevo directorio.

Centro Recreativo El Ideal.— Cítase a junta general extraordinaria para hoy Miércoles a las 9 P. M. en punto.

Hay numerosos asuntos que tratar, entre otros, elegir el nuevo presidente y reintegrar el directorio.

Se ruega la asistencia a los señores F. Olguín, L. Gutiérrez N. González, C. Angulo y Benveta y los señores M. y J. Requena.

FABRICA DE ESPEJOS

LUNAS DELGADAS BISELADAS y lisas de primera clase para entrega inmediata. Se hacen lunas de todas formas y tamaños.

PIMSTEIN Hnos. :: Compañía 2015

Teléfono 781. Frente Pl. za Brasil

NOTA: Se atiende pedidos de provincias

Dr. GIANELLI
Estudios en Europa
Especialidad en sífilis, piel, vías urinarias.
21 DE MAYO 562
Consultas: 1 a 6

TRIBUNALES

CORTE SUPREMA

Movimiento habido en 23 de Abril de 1918

Tribunal Pleno

1 Contra Néstor Cerna, en acuerdo; 3 Bustamante con Andwanter Hnos., id; 4 Béjares con Escobar, conf. resol. apel.

Falladas de acuerdo: Cruz Avendaño con Alejandro Pérez, c. forma, inadmisible; redactor señor Fóster; Luis A. Mardones c. Sinforosa Torres, c. forma, inadmisible; redactor señor Fóster; Luis A. Tapia con Domingo Martínez, c. forma, sin lugar; redactor señor Fóster; Contra Roberto González y otra, c. forma, inadmisible; redactor señor Moreno; Carmen Gutiérrez con Federico Melo, c. fondo, sin lugar, redactor señor Moreno.

CORTE DE APELACIONES

Primera Sala

1 Olmos c. Rubio, confirmada; 2 Cortés c. Darrigrande, desistida; Cortés c. Darrigrande, revocada; 4 Marín c. Arellano, confirmada; 5 Sociedad Minera Tinguiririca c. Fuenzalida; 6 Muñoz c. Municipalidad de Ñuñoa, suspendida; 7 Seckel c. Seckel, aleg. pendiente; 12 Carap c. Herrera, suspendida; 16 Rojas c. Banco Hip. de Chile, trámite.

No vistas las demás.

Alegaron: en la 3.a don Franklin Otero con don Narciso Chacón; 4 don Washington Bannen con don Santiago Lazo; 5.a don Rafael Lorca con don Francisco Pérez; 7 don Norbertao Seckel con don Fernando Claro.

Segunda Sala

1 Contra U. Ibarra F., revocada; 2 Contra F. Beriso, confirmada; 3 Expediente denuncio de D. Moraes de C., trámite; 4 Contra C. Moraga, confirmada; 5 Contra A. Gómez, confirmada; 6 Contra S. Molina, aprobada; 7 Contra R. A. González, aprobada; 8 Contra M. D. Gajardo, aprobada; 9 Sumario hallazgo de osamenta, aprobada; 10 Sumario por hallazgo de un feto, aprobada; 11 Sumario por hallazgo de un feto, aprobada; 12 Sumario por hallazgo de un cadáver, aprobada; 13 Sumario por muerte de un desconocido, aprobada; 14 Sumario por muerte de H. Casac, aprobada; 15 Sumario por muerte de J. D. Elgueta, aprobada; 16 Sumario por suicidio de A. Donay, aprobada; 17 Sumario por violación de M. R. Fernández, aprobada; 18 Sumario por inasistencia junta inscriptora, aprobada; 19 Expte. denuncio de Daniel Cartes, susp. efectos; 20 Sumario por robo a T. Valenzuela, aprobada; 21 Sumario por hurto a Antonio Gómez; 22 C. Villavicencio c. Fisco, suspendida.

Alegaron: en la 3.a don G. Cortés M. con don Ramón S. Jiménez; en la 4.a don Arturo Alessandri R. por la confir. con declaración, y don E. Grez P. y don J. G. Gallardo Nieto y don L. A. Miranda, por la consulta.

Tercera Sala

1 Hidalgo c. Polanco, confirmada; 2 Banco Italiano c. Junta Reconstrucción Almendral Valparaíso, confir. c. d.; 3 W. R. y Cía. c. Vargas, confir. c. d.; 5 Fisco c. Dueñas, suspendida; 11 Suc. Paredes c. Banco Garant. Valores, suspendida; 12 Saavedra c. Sociedad Agrícola de El Budi.

No vistas las demás.

Alegaron: en la 1.a don Francisco Fábres con don Luis Henríquez; en la 2.a don Víctor Acevedo con don Carlos Estevez y don Alberto Cumming; en la 3.a don Alejandro Meyerholz con don Juan López.

Cuarta Sala

1 I. e Irigoin y otros c. Fisco, confirmada; 2 N. y Bischoffaussen (quiebra), c. Banco Nacional, revocada; 3 N. y Bischoffaussen (quiebra) c. Banco Nacional, acuerdo; 4 N. y Bischoffausen (quiebra) c. Banco Nacional, confirmada; 5 F. Echeverría (su suc. c. L. Echeverría (su suc.), suspendida 15 Banco Mobiliario y A. Rosselot, sin estado.

No vistas las demás.

Alegaron: en la 1.a don Julio Valenzuela C. con don Luis A. Vergara y don Isidoro Vásquez G.; en la 2.a don Ricardo Opazo c. don Belisario Videla; en la 3.a don Eduardo Opazo con don Belisario Videla; en la 4.a don Belisario Videla con don Eduardo Opazo.

Informaciones Comerciales, Industriales y Agrícolas

23 ABRIL DE 1918

CAMBIO

El Banco de Chile ha fijado ayer los siguientes cambios:

d/v	Londres	Paris
90	15 7/8 £ $ 15,11,81	1.81 1/4 1 fr. $ 0,55,17
60	15 13/16 1 £ $ 15.17.79	1.80 1/2 1 fr. $ 0.55.40
30	15 3/4 1 £ $ 15.23,81	1.79 3/4 1 fr. $ 0.55.63
3	15 11/16 1 £ $ 15,29.88	1.79 1 fr. $ 0.55.86

N. York—1 dolar $ 3,21 1/4

El Banco Español de Chile fijó ayer los siguientes cambios sobre las plazas que se indican:

Plazas	90 d/v	v
Londres...	15 15/16	15 3/4
Paris.......	179 1/4	177 1/4
Madrid.....	106	104
New York		3.20 1/4

Una peseta al cambio de 106 vale $ 0,94.33 y al cambio de 104 vale $ 0,96,15

REVISTA BURSATIL

Acciones de Bancos, Sociedades Mineras, Salitreras, Ganaderas y Agrícolas, Petrolíferas, Industriales, Compañías de Seguros, Bonos, Valor de Metales, Ferias, Matadero, etc.

SITUACION GENERAL DEL MERCADO

Lo mismo que el día precedente, hubo un activísimo movimiento de acciones, pero casi exclusivamente en Llallagua y Antofagasta, que se colocaron respectivamente 21,100 y 1 mil 930 acciones.

El valor efectivo de lo vendido en títulos de sociedades y bonos alcanzó a $ 4.873,759 y $ 285,000.

Tendencia

Reaccionó bastante el mercado de acciones, especialmente en algunos valores de especulación. En bonos persistió la baja observada los días precedentes.

Acciones que bajaron

Bancos.— Español de 143 1|2 a 143.

Ganaderas.— Gente Grande de 71 a 70.

Mineras.— Caylloma de 9 7|8 a 9 3|4.

Salitreras.— Lastenia de 15 a 14 1|4.

Acciones que subieron

Mineras.— Llallagua de 215 1|4 a 222 1|2, Oruro de 17 1|2 a 18 1|2.

Salitreras.— Antofagasta de 106 3|4 a 110 1|4.

Industriales.—Viña de 78 a 79 1|2, San Bernardo de 105 a 106.

TRANSACCIONES, OFERTAS Y DEMANDAS

Bancos

Chile.— Hubo vendedor de 100 acciones a 184 1|2.

Nacional.— Propusieron vender a 44 1|2.

Español.— Bajaron. Se ofrecieron 100 acciones a 143 para Abril 25.

Santiago.— Pidieron 200 acciones a 133.

Garantizador. — Hubo demandas por 50 acciones a 80 y vendedor de 10 a 95.

Francés.— Oferta de venta de 200 acciones a 5 1|4.

Sociedades mineras

Llallagua.— Subieron. Se vendieron en numerosos lotes: 100 a 216 3|4, 100 a 217, 500 a 217 1|2, 100 a 217 3|4, 200 a 218, 200 a 218 1|2, 200 a 222, 200 a 221, para el 25 de Abril; 900 a 217, 300 a 217 1|2, 400 a 217 3|4, 1,400 a 218, 600 a 218 1|4, 1,300 a 218 1|2, 2,100 a 218 3|4, 3,200 a 219, 1,300 a 219 1|2, 1,000 a 219 1|4, 1,400 a 224, 700 a 223 1|2, 1,000 a 223 1|4, 300 a 223, 200 a 222 3|4, 1,500 a 222 1|2, 1,900 a 222 1|4, para Mayo 9; quedó demanda en rueda a 223 1|2 y vendedor a 224 para la última fecha.

En la tarde subieron hasta 225 1|4 para Mayo 9, quedando a última hora pedidos a 224 y vendedores a 224 1|4 para la fecha indicada.

Gatico.— Ofrecieron vender 100 a 15 1|2 para Mayo 9.

Caylloma.— Bajaron. Hubo una operación de 100 acciones a 10 para Mayo 10, quedando vendedor a 10 1|4.

Oruro. — Subieron. Solicitaron comprar a 18 1|2 al contado y hubo vendedor a 20 para Mayo 9.

Curanilahue.— Pidieron 100 acciones a 145.

Totoral.— Oferta de venta por 100 a 9.

Mafil. — Propusieron vender 100 a 84 y hubo comprador a 75.

Sociedades salitreras

Antofagasta.— Subieron. Se vendieron 30 a 106 al contado; 100 a 110 para Abril 25; 1,400 a 110, 200 a 110 1|4, 100 a 110 1|2, 100 a 110 3|4 para Mayo 9, quedando pedidos a 110 1|2 para la última fecha. A última hora hubo vendedores a 111 1|2 y compradores a 111.

Loa.— Subieron. Se vendieron en privado 100 acciones a 35 1|2 para Abril 25.

Lastenia. — Bajaron. Ofrecieron vender 100 a 14 3|8.

Sociedades ganaderas

Fuego.— Pidieron 200 acciones a 72.

Gente Grande.— Bajaron. Hubo vendedor de 100 acciones a 70 y comprador de 32 a 68.

Chile y Argentina. — Ofrecieron vender 100 a 9.

Laguna Blanca.— Oferta de venta de 100 a 73.

Sociedades industriales

Gas. — Propusieron comprar a 102.

Austral.— Vendedor por 500 acciones 1 3|4.

Viña.— Subieron. Transacciones en Valparaíso a 79 1|2 para Abril 25.

San Bernardo. — Subieron. Después de venderse 114 a 106, quedó vendedor de 6 a ese precio.

Malvoa. — Hubo interesado en vender 100 a 13.

Compañía de Seguros

La Chilena Consolidada. — Venta de 100 acciones a 50.

La Americana.— Ofrecieron vender 50 a 206.

Oro

Colocaron $ 3.000 a 159 1|2.

Bonos

Caja 8o|o-1o|o.— Bajaron. Hubo operaciones de 1,900 a 96 3|4, 80,000 a 96 1|2, 7,000 a 96 1|4, quedando vendedor a este precio.

Caja 7o|o-1o|o.—Ventas por 10,000 a 86 1|2 y 10,000 a 86, quedando pedidos a este último precio.

Hipotecario 8o|o-1o|o. — Bajaron. Se vendieron 6,000 a 92, 19,000 a 91 1|2, 25,000 a 91 3|8 y 11,000 a 91, quedando pedidos a este precio.

Hipotecario 8o|o.— Bajaron. Ventas de 5,000 año 1912 a 92 1|2 y 4,000 de igual fecha a 91 3|4, solicitaron comprar 3,000 del año 1904 a 97.

Hipotecario 7o|o-1o|o.— Transacción de 1,000 del año 1906 a 95.

Garantizador 8o|o-1o|o.— Bajaron. Se colocaron 53,000 a 81 1|4 año 1913 y 6,000 corrientes a 81, quedando vendedores a 81.

Municipalidad. Privilegiados de Diciembre 8o|o.— Subieron. Hubo operaciones de 20,000 a 85 y 9,000 a 85 1|4, quedó demanda a 85.

BOLSA DE CORREDORES DE VALPARAISO

Primera rueda

Telegrama oficial de la Bolsa de Corredores de Valparaíso recibido ayer en esta Bolsa de Comercio, a las 11.50 A. M.

300 Antofagasta, Mayo 9, 108.
50 Antofagasta, Abril 25, 107 1|2.
200 Antofagasta, Mayo 9, 108 3|4.
200 Llallagua, Mayo 9, 218.
1200 Llallagua, Abril 25, 217 1|4.
4500 Llallagua, Mayo 9, 219.
200 Llallagua, Abril 25, 218.
1400 Llallagua, Mayo 9, 218 1|2.
800 Llallagua, Abril 25, 217 1|2.
200 Llallagua, Abril 25, 217.
300 Antofagasta, Abril 25, 108 1|2.
200 Antofagasta, Mayo 9, 109.
300 Antofagasta, Mayo 9, 109 1|4.
1400 Llallagua, Mayo 9, 218 3|4.
600 Llallagua, Abril 25, 217 3|4.
500 Antofagasta, Mayo 9, 110.
200 Antofagasta, Mayo 9, 109 1|2.

Oro

Vendedores, 59.80. Compradores, 59.60.

Letras

Vendedores, 15 31|32. Compradores, 16 d.

Segunda rueda

Telegrama oficial de la Bolsa de Corredores de Valparaíso recibido hoy en esta Bolsa de Comercio a las 3.30 P. M.

100 Seguros Germania, 29.
700 Llallagua, Mayo 9, 224.
700 Llallagua, Mayo 9, 224 1|2.
200 Llallagua, Mayo 9, 224 1|4.
900 Llallagua, Mayo 9, 223 1|2.
900 Viñas, Mayo 9, 80.
600 Llallagua, Mayo 9, 223.
2400 Llallagua, Mayo 9, 222 1|2.
300 Llallagua, Abril 25, 221 1|2.
700 Llallagua, Mayo 9, 222 3|4.
500 Viñas, Abril 25, 80.
200 Loas, Abril 25, 35 1|2.
200 Gaticos, Abril 25, 15 1|4.
1900 Antofagasta, Mayo 9, 110 1|2.
300 Llallagua, Abril 25, 221.30.
300 Llallagua, Mayo 9, 222 1|2.
500 Oruro, Mayo 9, 19.
200 Antofagasta, Mayo 9, 111.
400 Antofagasta, Mayo 9, 110 3|4.
200 Viñas, Abril 25, 79 1|2.
200 Llallagua, Abril 25, 222.

Oro

Vendedores, 60.30. Compradores, 60.10.

Letras

Vendedores, 15 29|32. Compradores, 15 15|16.

Acciones y Bonos

COTIZACIONES DE ULTIMA HORA

ACCIONES DE BANCOS

	Valor pagado	Precio actual
Banco de Chile	$ 100	$ 184
Banco Español de Chile	100	143
Banco Nacional	20	44½
Banco Santiago	100	133
Banco Popular	100	121
Banco Unión Comercial	20	8
Bco. Hipot. de Chile	200	510
Banco Chileno Garantizador de Valores	100	85
Banco Francés		38
Banco Italiano	20	5¼
Banco Curicó		128
SOCIEDADES GANADERAS		
Tierra del Fuego	£ 1	72
Chile Argentina	1	8½
Nuble y Rupanco	$ 20	39
Gente Grande	£ 1	70
Laguna Blanca	1	75
Agrícola de Vallenar	$ 20	4
Aysen	£ 1	50
SOCIEDADES MINERAS		
Llallagua	£ 1	222½
Oploca	1	71½
Totoral	$ 10	8½
Gatico	£ 1	15⅛
Oruro	$ 20	18½
Curanilahue	100	145½
Lota y Coronel	£ 10	600
Monte Blanco	„ 1	3½
Colquirí	$ 5	3¼
S. José de Oruro serie A.	£ 1	2¼
S. José de Oruro, serie B.	1	1
Caylloma	sh 5	9¾
Las Vacas	$ 50	5⅜
Pintados	33	4½
Victoria de Lebu	10	8¾
San Bartolo	20	8½
Antequera	£ 1	0.90
Poderosa de Collahuasi	„ 5	30
Carbonífera Mafil	$ „50	84
Disputada	$ 25	12
SOCIEDADES SALITRERAS		
Antofagasta	$ 25	110¼
Loa	£ 1	35½
El Boquete	5	60
Agua Santa	5	140
Lastenia	1	14¼
La Unión	$ 20	8¼
Castilla	20	14¼
Perseverancia	20	16¼
SOCIEDADES INDUSTRIALES		
Cons. de Gas de Santiago	$ 50	103
Gas de Valparaíso	50	87½
Soc. Austral de Maderas	£ 1	1½
Laboratorio Chile	$ 25	89
Electricidad Industrial	50	91
Ref. Az. de V. del Mar	£ 1	79½
Azucarera de Penco	1	135
Gas Acetileno	$ 50	10
Fábrica de Tejidos	100	175
Maderas Malvoa	20	13
Chilena de Tabacos	20	43
Cervecerías Unidas	100	275
Buques y Maderas	50	40
Molinera el Globo	100	46
Cemento el Melón	£ 1	91
Fábricas Unidas Oatres	$ 100	75
Transportes Unidos		46
Mercado de la Vega	100	100
Manufacturera de Tejidos		135½
Feria Izquierdo	100	93
COMPAÑÍAS DE SEGUROS		
La Germania	$ 25	29
La Nacional	25	610
La América	25	
La Americana	50	207
La Comercial	50	124
La Española	10	220
La Unión Chilena	50	580
La Italia	100	2.0
La Internacional	25	100
La Central	25	43
La Francesa	50	120
La Nueva España	75	105
La Alemana	75	190
La Chilena Consolidada	25	50
La Alianza Chilena	25	50
La Franco Chilena	20	31
La Santiago	50	190
La Mapocho	50	110
La Araucanía	25	30
La Iberia	62½	66½
La Unión Nacional	60	69
SOCIEDADES PETROLIFERAS		
Petróleos del Pacífico	10	0,70
Sud-Americ. de Petróleos	-	0,35
Pacífico Liberadas		2
Patagonia Consolidada		0,60
SOCIEDADES DIVERSAS		
Bolsa de Comercio	1,250	70,000
Club Hípico	500	7,500
Hipódromo Chile	500	950
C. S. A. de Vapores	100	78)
F. C. E. San Bernardo	100	106
Telégrafo Comercial	25	35
Telégrafo Nacional	20	16
Tattersall	100	138
BONOS		
Caja 6-1 (30 ab. y 31 octubre)		82½
Caja 6-2 (30 en. y 31 octubre)		86½
Caja 7-1 (30 en. y 31 junio)		86½
Caja 7-2 (15 en. y 15 junio)		86½
Caja 8-1 (30 ju. y 31 diciem.)		96¾
Caja 8-2 (30 ju. y 31 diciem.)		96½
Garant. 6 (30 ju. y 31 diciem.)		81
Garant. 7 (30 ju. y 31 diciem.)		81
Garant. 8 (30 ju. y 31 diciem.)		82
Hip. 7-1 (30 m. y 30 sept.)		88
Hip. 7-2 ma. 30 sept.)		89
Hip. 8-2 ma. 31 sept.)		91¼
Hip. 8-1 (31 ma. y 31 sept.)		91
Hip. V, 8-1 (30 ju. y 31 diciem.)		95½
Municipalidad 8 (Privilegia.) Abril.		87
Municipalidad 8 (Privilegia.)		85⅛
Caja £ 5o|°		92
Municipalidad (Privilegia) Dicbre.		85¼

Cotización de estaño

El cable de Londres recibido por la Bolsa cotizó £ 343 al contado y a plazo, lo que significa alza de £ 10.

La comunicación de ayer traía el siguiente párrafo en inglés:

"No business £ 343 in sympathy with eastern higher prices".

Esta frase traducida literalmente dice: "No hay negocios a £ 343, en relación con precios más altos en Oriente.

SALITRE

Ordinario, 1.o de Mayo, 10-5 renta.

Ordinario, Junio, 10-7 nominales.

Ordinario, Julio, Diciembre, 10-9.

Compra refinado Mayo, Julio, 11-

Compra refinado Julio, Diciembre, 11 nominales.

BOLSA DE PRODUCTOS

SANTIAGO

Operaciones efectuadas hoy en la rueda de las 11 A. M.

Todos los precios son por quintal métrico, con saco, salvo estipulación contraria.

Ofertas y demandas

Cebada.— Vendedor de forrajera a 11.50.

Frejoles.— Comprador de caballeros a 52 de Teno al norte.

Vendedor de caballeros a 53, en Graneros.

Vendedor de bayos a 40.

Comprador de burros a 38.

Carbón.— Comprador de carbón de espino a 7 el saco.

Transacciones registradas

Cebada.— 800 sacos de cervecera a 14 en Alcones.

500 sacos de cervecera a 14 en Rengo.

1,600 sacos de cervecera a 14, en bodega de Melipilla.

Frejoles.— 200 sacos de caballeros a 52, en carros Graneros.

100 sacos de pallares, a 56, en Rancagua.

Lana.— 65 quintales de lana esquila de Marzo a 326.08 en San Carlos.

Maíz.— 200 sacos maíz amarillo a 20, en bodega Santiago.

Trébol.— 11 quintales de trébol rosado a 185 en Colchagua.

Trigo blanco del centro

Precio oficial: 22.25 los 100 kilos sin saco, en Providencia.

VEGA CENTRAL DE LA SOCIEDAD DEL MERCADO DE LA VEGA

Revista diaria. Precios de venta de productos por mayor, término medio, según calidad

Acelgas, de 0.60 a 0.80 la docena de atados.

Arvejas, de 12 a 14 el saco.

Apio para ensalada, de 0.60 a 0.80 el atado de 12 matas.

Ajos, de 5 a 14 el mil.

Ají verde, de 1.20 a 1.80 el saco harinero.

Achicoria, de 28 a 35 el mil de matas.

Berros, de 0.10 a 0.15 la docena de atados.

Betarragas, de 12 a 18 el mil.

Camotes, de 0.30 a 0.40 el kilógramo.

Cebollas de cabezas, de 12 a 21 el mil.

Coliflor, de 10 a 18 el ciento.

Clocios, de 30 a 48 el mil.

Castañas, de 0.60 a 0.80 el kilógramo.

Duraznos, de 20 a 25 el cajón.

Granadas, de 2 a 5 el ciento.

Higos frescos, a 12 el mil.

Lechugas, de 15 a 20 el mil.

Membrillos, de 25 a 30 el mil.

Manzanas, de 12 a 15 el cajón.

Nabos, de 7 a 9 el mil.

Nueces, de 22 a 30 el saco.

Orégano, de 0.50 a 0.60 la docena de atados.

Porrones, de 12 a 16 el mil.

Pimentón, de 20 a 35 el mil.

Papas cazuela, de 13 a 15 el saco.

Porotitos verdes, de 12 a 16 el saco.

Perejil, de 0.50 a 0.60 la docena de atados.

Peras, de 15 a 20 el cajón.

Porotos granados, de 14 a 22 el saco.

Rabanitos franceses, de 7 a 15 el mil.

Rábanos, de 1.50 a 2 el ciento.

Radich, de 3 a 4.50 la docena de atados.

Tomates, de 12 a 18 el mil.

Tunas, de 15 a 20 el cajón.

Uvas, de 0.30 a 0.40 el kilógramo.

Yerba buena, de 0.50 a 0.60 la docena de atados.

Zanahorias, de 0.50 a 0.80 el ciento.

Zapallos tiernos, de 15 a 19 el ciento.

Zapallos del año, de 50 a 100 el ciento.

Santiago, 23 de Abril de 1918.

PRECIOS CORRIENTES DE LA FERIA DE ANIMALES

Avenida Beauchef núm. 997

Terneros de pie, de 38 a 45.

Terneros de pie gordos, de 55 a 70.

Terneros de 1 año, de 85 a 110.

Vaquillas de 2 años, de 140 a 170.

Novillos de 2 años, de 160 a 185.

Vaquillas de 3 años, de 170 a 220.

Novillos de 3 años, de 190 a 250.

Novillos a media gordura, de 180 a 240.

Novillos gordos, de 270 a 290.

Novillos mestizos gordos, de 290 a 325.

Vacas flacas, de 130 a 150.

Vacas a media gordura, de 190 a 210.

Vacas gordas, de 270 a 320.

Vacas mestizas gordas, de 275 a 340.

Vacas preñadas, de 280 a 310.

Vacas paridas, flacas, de 180 a 220.

Vacas paridas a media gordura, de 280 a 340.

Vacas paridas, mestizas, de 380 a 400.

Torunos a media gordura, de 250 a 280.

Torunos gordos, de 330 a 360.

Toros, de 250 a 502.

Bueyes flacos, de 180 a 220.

Bueyes a media gordura, de 280 a 360.

Bueyes gordos, de 410 a 440.

Yeguas, de 40 a 50.

Caballos, de 40 a 180.

Chanchos, a 28.

Vacas al peso, de 0.58 a 0.64.

Novillos al peso, de 0.58 a 0.63.

Santiago, 23 de Abril de 1918.

MATADERO PUBLICO

Encierra para hoy: Abril 24 de 1918

	Vacunos	Ovejunos	Cerdos
Entrados..	342	865	214
En vara...	51	0	0
Suma......	393	865	214
Retirados vivos.....	0	0	0
Total beneficiados	393	865	214

Terneros 38—

Abril 22 de 1918

PRECIOS DE LAS CARNES DE AYER

					kilo
Carne buey	1.ª clase	$	98	a	1,00
Id.	2.ª	„	92		97
Id.	3.ª	„	50		90
Carne novillo	1.ª clase		98		1,00
Id	2.ª	„	92		97
Id	3.ª	„	50		90
Carne vaca	1.ª clase		98		1.00
Id.	2.ª	„	92		97
Id.	3.ª	„	50		90
Carne cordero	1.ª clase		1.20		
Id.	2.ª	„	1.00		1.10
Id.	3.ª	„	60		90
Carne cerdo	1.ª clase		1.15		
Id.	2.ª	„	1.05		1.10
Id.	3.ª	„	90		1.00
Grasa en rama			1.20		1.30
Sebo de ovejuno			70		80
Cuero de vacuno macho			95		1,05
Cuero de vacuno hembra			95		1,05

Cuero ovejuno, de $ 40 a 50 docena.

FERIA DEL MATADERO

ESTACION SAN DIEGO.— PLACER 960. — TELEFONO SAN MIGUEL NUM. 10.

Remates Martes y Jueves, a las 2 P. M.

Siempre con ganado gordo de primera calidad.

EL GERENTE.

2795-25-d

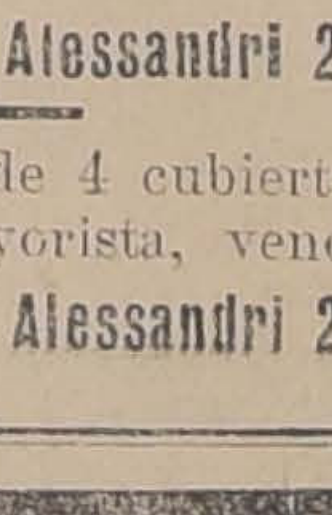

OYE, CHE:

Que no olvides pedir 1 cuarterola de

VINO CARMEN PINOT

Resulta muy barato y exquisito.

ORDENES:

MELOSSI Co. - Gal. Alessandri 28

Gran meson de 4 cubiertas para almacen mayorista, vende

MELOSSI Co. - Gal. Alessandri 28

VENDO

Espléndida Casa Quinta

en CALLE AGUSTINAS

muy cerca Plaza Brasil.

Tratar con

EQUE. LILLO

Bandera 92

VENDEMOS:

CALDERAS a Vapor
MOTORES a Gas
MOTORES a Parafina
ACEITE Lubricante
CORREAS de Suela,
BALATA y Pelo de
CAMELLO-Correones
PALAS Inglesas
MARCA "Mono" y
LASTRERAS
SUELA Hidráulica.

CASA
SANTIAGO WEBB & Co.
ESTADO
156 - 158 - 170
CASILLA
1767
Teléfono Inglés
3176-3177

VENDEMOS:

BOMBAS
ARIETES
CAÑERIAS
LLAVES y Válvulas
ASBESTO en Planchas
REPUESTOS para
ARADOS 'AVERY'
TRANSMISIONES
DESCANSOS
GRASA Consistente
TECKLES, Bigornias
TORNILLOS para Herreros

EL DEPARTAMENTO DE AVISOS
TELEFONO 3113
Atiende de 9 de la mañana a 10 de la noche.

AVISOS ECONOMICOS

Descuentos: De 5 a 10 publicaciones seguidas, 5 %. — De 11 a 20, 10 %. — De 21 a 30, 15 %.

TARIFA
AVISOS ECONOMICOS
Cada palabra (mínimum 6 palabras por aviso). . . $

ASPIRANTES A INTERNADOS

(EN NORTE AMERICA)

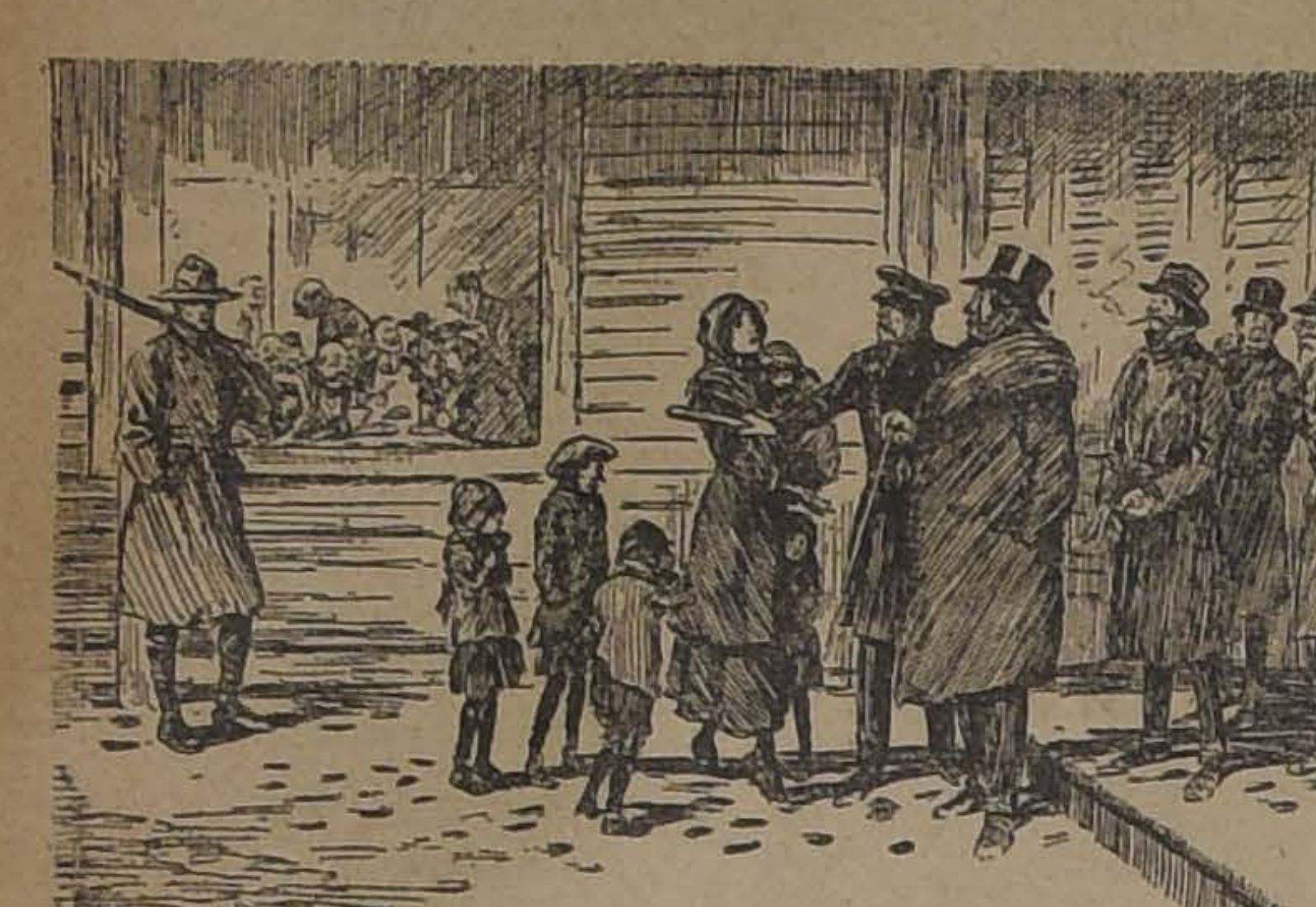

—Yo quisiera, señor Alcalde, que me internaran junto con mis hijos.

—Pero Uds. ¡no puede ser! Uds. no son alemanes!

—No, señor; somos norteamericanos, pero pensamos que así podríamos obtener con seguridad una buena alimentación.

Bombas

CUERPO DE BOMBEROS.— CITASE a ejercicio combinado a las Compañías 1.a, 2.a, y 8.a para el Viernes 26 del presente a las 9.30 P. M. Reunión: Santa Lucía entre Agustinas y Huérfanos.—Elías Díaz Sánchez, secretario general.

1.a COMPAÑIA DE BOMBEROS. — Bomba Santiago.— Cito a la Compañía a ejercicio combinado para el Viernes 26 del presente a las 9 1|4 P. M. Punto de reunión: Santa Lucía entre Agustinas y Huérfanos.—El oficial de semana.

Económicos

JOYAS CON BRILLANTES DEL valor que sean, compra. Estado 56.

COMPRO ORO PARA FUNDIR, como ser: cadenas gastadas, relojes inútiles, restos de joyas, de lavadero o minas, monedas. Estado 56.

JAMAS SE LE VOLVERA A PRESENTAR la oportunidad de poder comprar alhajas finas al precio que hoy le ofrecemos en nuestro departamento de Joyas de ocasión. Los precios siguientes le darán una idea: Relojes de oro 14 y 18 ktes. para señoras desde $ 20; cadenas ídem por el valor de la chafalonía; rositas, prendedores y anillos con piedras preciosas desde $ 60, con piedras imitación desde $ 6, etc., etc. Delicias 851 entre Estado y San Antonio. 02922-24-d

MOZO Y MATRIMONIO SOLO con recomendaciones para servicio de casa, necesito, San Martín 67. 24-d

BUENAS APLANCHADORAS SE necesitan, pagamos buenos jornales. Delicias 3478. 02899-26-d

REMATE. — ANTE EL ABOGADO don Carlos Schürmann, Bandera 164, compromisario partidor de los bienes de la sucesión de doña Elisa Hübner viuda de Klein tendrá lugar el Viernes 17 de Mayo próximo, a las cuatro P. M., el remate de un sitio ubicado en el puerto de Zapallar, de mil metros cuadrados de superficie, por el bajo mínimum de cuatro mil pesos, pagaderos al contado. Bases y antecedentes en el estudio del compromisario.—E. Guzmán, actuario. 02898-27-d

REMATE. — ANTE EL ABOGADO don Carlos Schürmann, Bandera 164, compromisario partidor de los bienes de la sucesión de doña Elisa Hübner viuda de Klein, tendrá lugar el Viernes 17 de Mayo próximo, a las cuatro P. M., el remate de un sitio ubicado en la calle de Santa Genoveva número 151 esquina de Martínez de Rozas de esta ciudad, de una superficie de mil varas cuadradas, por el mínimum de seis mil pesos, pagaderos al contado. Bases y antecedentes en el estudio del compromisario.—E. Guzmán, actuario. 02898-27-d

CASA CON JARDIN DESEO TOMAR en arriendo, situada cerca carros Providencia, desde Vicuña Mackenna a Los Leones, casilla 2221. 02897-27-d

COCHE GUAGUA CASI NUEVO véndese mitad valor, San Martín 124. 02895-25-d

$ 17,000 VENDO ELEGANTE propiedad facilidades, López 715. 02894-27-d

OFICINA CONSTRUCTORA. — Se destapan y se hacen alcantarillados, suscripciones de dos pesos mensual; W. C. y estanques de 18 litros, sumamente baratos, cañerías para agua y gas, canales, forros techos; se arreglan fachadas, reboques, enlucidos, pinturas ladrillos mosaicos, cuento con buenos constructores. Presupuestos y planos, San Diego No. 186.—J. T. Recabal H. y Cía. 02893-24-d

BAÑOS, CALENTADORES A GAS, leña, carbón, baratos, Fábrica Chacabuco 11. 24-d

COMPRO TODA JOYA CON BRILLANTES grandes o chicos, Estado 56. 25-d

COMPRO ORO DE MINAS, LAVADEROS, monedas, medallas, chafalonía, Estado 56. 25-d

COMPRO OBJETOS ANTIGUOS de plata, lo que sea, Estado 56. 25-d

PELUQUERIAS.—PEDRO FUENTES, ex-socio Peluquería Septiembre, avisa a su distinguida clientela, que habiendo comprado Peluquería Luis XV, Compañía 1083, pone disposición favorecedores, este cómodo establecimiento. Consúltese sus precios.

$ 10,000 VENDO ESPLENDIDA casa Ugarte 1377, López 715. 2904-22-e

MUCHACHO QUE ENTIENDA algo carpintero necesito, Santa Rosa 62. 2900-25-d

JARROS ENLOZADOS BLANCOS de 16 y 20 ctms. se realizan, San Francisco 2012, de 7 a 11 A. M. 2901-20-d

PARA PERMUTAR TENGO MUCHAS casas, sitios, fundos. Pardo Tagle, Compañía 1034. 2902-24-d

CONSULTE PRECIOS. INSTALACIONES, composturas, luz, motores, campanillas, Casa Bosdo, San Diego 288, teléfono 5115. 2695-23-e

ESTUDIANTE, NECESITA PIEZA, pensión, casa tranquila, sin niños, Correo Central L. V. E. 2905-25-d

NECESITO BUENA COCINERA, San Francisco 335. 2906-25-d

PERSONA SERIA NECESITA piesa sin muebles, casa familia respetable, barrio estación, P. S. N., Correo 2. 25-d

OFRECESE PROFESORA ENSEÑAR niñitos preparatorias, humanidades, Correo 2. C. E. L. 23-d

MOTORES ELECTRICOS PARA máquinas de coser y dentística, adoptable en porta-lámparas corrientes, vendo de ocasión, Bandera 841. 02919-24-d

MAQUINAS PARA SUMAR, RESTAR y multiplicar, ofrezco de ocasión, Bandera 841. 02919-24-d

PAPEL CALCO "OLD-TOWN" CAJITAS de 100 hojas, vendo ocasión, Bandera 841. 02919-24-d

ANAFES PARA COCINAS A GASOLINA, muy económicos, ofrezco a bajo precio sólo para darlo a conocer, Bandera 841. 02919-24-d

FOLIADORES MANUALES MUY bien fabricados, vendo ocasión, Bandera 841. 02919-24-d

ZAPATOS IMPORTADOS DE OCASION para señoras y señoritas de los números 33, 34, 35, 36, 37, en cuero, lona y raso, etc., desde $ 6 a $ 18 el par. Ultima semana de realización. Después importarán 200% de recargo. Sandalias y zapatitos para niñitos a $ 4.50 y $ 5.50 No. 22 al 27. Bandera 841. 02919-24-d

ZAPATOS OBRA FINA, CALZADO hombre, necesita Botería Pépay, San Antonio. 02920-25-d

DENTISTA ALFREDO MUÑOZ Lobos: extracción sin dolor somnoformo, puentes, placas, San Diego 307. 02911-24-d

$ 240 ARRIENDO ESPLENDIDA casa-quinta, Av. Manuel Montt 815. 2909-30-d

Comercio

GRAN ECONOMIA: MANDE VIRAR sus sobretodos. Sastrería Francesa, Agustinas 944. 02859-26-d

MANIQUIES MODERNOS ADOPTADOS por Escuelas Profesionales Santiago, realiza Guzmán y Cía. Matucana 664. 2875-24-D

"LA MARIPOSA" TINTOTERIA San Pablo 1125. 2489-6-e

CAVANCHA, GRAN SALON DE billares y palitroques 2281-4-e

CAVANCHA, SAN PABLO 960, Bar-Restaurant. 2281-4-e

CAVANCHA, GRANDES CONCIERTOS todas las noches. 2281-4-e

CAVANCHA, SELECTO PROGRAMA por barítono Dnach. 2281-4-e

CAVANCHA, EMPEZO INTERESANTE campeonato de palitroque. 2281-4-e

CAVANCHA, OBSEQUIARA 3 premios mensuales campeonato. 2281-4-e

CAVANCHA, REGALA CADA SEMANA reloj pulsera. 2281-4-e

CAVANCHA, ALMUERZO - COMIDA $ 2.00, con vino. 2281-4-e

CAVANCHA, LICORRES LEGITIMOS. Servicio esmerado. 2281-4-e

CAVANCHA, SAN PABLO 960. frente mercado. 2281-4-e

FABRICA DE CARPAS, TAPICERIA. Vendo sofá dos sillones maplé recién construídos, medio amueblado para escritorio. Necesito tapicero. Manuel Rodríguez 117. 02812-26-d

Medicina

DENTISTA, VEINTE AÑOS práctica. Planchas para masticación perfecta, desde veinte pesos. Tapaduras porcelana, oro, precios módicos. Trabajos muy rápidos personas ocupadas, Alameda 2188. Portal Granello. 18-e

¿QUEREIS TENER UN CUTIS fresco y aterciopelado hasta edad muy avanzada? Usad los incomparables polvos Ideal, de Werck, caja $ 4.50. Droguería Francesa, Daube y demás boticas y droguerías. 2590-7-e

¡ENFERMOS CRONICOS, CORAZON, estómago, riñones, nervios! Consúltense (gratis), San Francisco 158. Curaciones definitivas, garantidas, económicas. Remedios completos, desde $ 5; pobres $ 3. 22-E

¡REUMATISMO! ¡GOTA! SANARON en Santiago en pocos meses más de cien reumáticos impedidos con "Higromus", del Dr. Gloger. Pidan direcciones de personas sanadas casilla 1763. Venta: Botica Greve, Ahumada 246 1727-16-e

Perfumería

JABON HIEL HAMBURGUES ES el mejor desmanchador que existe. 2815-28-d

PIDASE EL LEGITIMO JABON Hiel hanburgués en las boticas surtidas 02815-28-d

EL JABON HIGIENICO No. 42 es el más económico. 24-d

EN LA BOTICA BELGA, SAN DIEGO, esq. Eyzaguirre, se vende el famoso Jabón Higiénico No. 42, calidad igual al Reuter, a un peso el pan. 24-d

EL JABON HIGIENICO No. 42 ES recomendado por los médicos. 24-d

Ocupaciones

NECESITO NIÑA PARA PIEZAS y mandados. Casa extranjera, poca familia, buen salario. Maestranza 245. 2863-24-D

SE NECESITAN BUENAS PANTALONERAS con muestras, calle Compañía 1060. 2872-30-D

COSTURERA NECESITO, BUENA presencia, hará como mayordoma. Buen sueldo. Catedral 1806. 2874-24-D

JOVEN SERIO, BUENA LETRA y recomendado, ofrécese cualquiera ocupación decente. Herrera 1263.—A. L. 25-d

COCINERA COMPETENTE Y recomendada, se necesita. Buen sueldo. Delicias 1419. 02865-25-D

CUIDADORA DE NIÑOS CON buenos informes se necesita en Catedral 2286. 1.o-e

BUENAS MODISTAS PARA TRABAJAR adentro se necesitan, Compañía 1060. 02693-25-D.

EMPLEADA PARA EL COMEDOR Sueldo: $ 40. Se necesita. Almirante Barroso 19. 02840-24-d

Instrucción

SOLO POR $ 30 MENSUALES enséñase contabilidad comercial (o bien: agrícola, bancaria, salitrera, minera, militar, industrial, oro y billetes; de sociedades colectivas, en participación, comanditarias o anónimas), aritmética, castellano, inglés, francés, taquigrafía, redacción mercantil, caligrafía y escritura máquina, todos juntos. El primer Instituto de Chile, en su género, según la estadística oficial. Enseñanza personal y por correspondencia. Clases mañana, tarde y noche. Instituto Mercantil, Bandera 287, esquina Huérfanos. Fundado en 1904. 1998-27-D

CURSOS PARA SEÑORITAS, ESPECIALMENTE. Atendido por profesoras. Enséñase inglés, francés, castellano, redacción mercantil, aritmética, contabilidad, taquigrafía, escritura máquina, caligrafía, piano, dibujo, pintura y moral, solamente por $ 30 mensuales, todos los ramos juntos. Instituto Mercantil, Bandera 287. (Fundado 1904) esquina Huérfanos. Pídase prospectos. 1998-27-D

NECESITO PROFESORA DE humanidades, competente. Tratar: de 1 a 2. Delicias 1419. 02865-25-D

INSTITUTO SAN MARTIN.—SAN Martín 67.—Teléfono Ingles 213. —Humanidades, preparatorias y kindergarten. Recibe alumnos internos, medio-pupilos y externos. Profesores de Estado. Exámenes válidos en el establecimiento. Servicio de automóviles. Unico Colegio que prepara por su cuenta, durante las vacaciones, a sus alumnos, cuando tienen ramos atrasados. 27-d

LA ELECTROANESTESIA, REMEDIO supremo contra los dolores más desesperantes. Catedral 1867. 4-e

INGLES, $ 10 MENSUALES. ENSEÑANZA práctica. Bandera 231. 2514-24-d

Academia de Idiomas

"The Berlitz School of Languages", única Institución de este nombre autorizado y registrado en Chile (no tiene sucursal en Santiago); Secciones anexas para el estudio de Ramos Comerciales, como Contabilidad, etc., etc. Precios módicos. Facilidades de pago. Pidan datos, Ahumada 35.

Arriendos

CHACRA ARRIENDO EN MAIPU, de doce cuadras regadas con casas a ocho cuadras de la estación por el camino de Melipilla. Tratar: Avenida General Velásquez N.o 43, o Santo Domingo número 788. 02880-24-D

ARRIENDO ESPLENDIDA PIEZA bien amueblada, caballero. San Antonio 68. Casa extranjera. 2879-24-D

NECESITO ARRENDAR DOS piezas independientes y centrales. Casilla 2859. 2879-24-D

ARRIENDASE EL CHALET DE la Avenida Pedro de Valdivia número 1759, perteneciente a la sucesión de don Alfredo Bonilla Rojas. Tratar: Cueto 666, de 9 a 10 A. M. 2770-24-d

$ 200. ALTOS DOCE PIEZAS, gran hall, baños entre dormitorios, cocina, etc. Echeverría 975, una cuadra tranvías Palma. 2771-24-d

SE NECESITA ARRENDAR UNA casa-habitación central. Cánon de $ 300 a $ 350, que ofrezca comodidades para poca familia. Ofertas a M. S. de G., Catedral 2286. 1.o-e

Propiedades

$ 35,000.—CITE, 10 CASAS INDEPENDIENTES, alcantarillado, magnífica renta, vendo. Datos Vic. Mackenna 256. 1.o-E

SE VENDE UNA ESPLENDIDA casa, con ocho piezas, fuera de servidumbre, dos patios. Precio $ 27.000. Tratar García Reyes 644. 1.o-e

Compra-Ventas

INSTITUTO ELECTRO-TERAPICO con instalaciones completas y modernas, se realiza por viaje urgente de su dueño. Tratar: San Diego 906. 2876-24-D

CEPILLADORA Y BARRENADORA, sierra huincha transmisión y poleas, vendo de ocasión, General Velásquez 72. 25-d

COMPRO DENTADURAS Y dientes artificiales usados. Eleuterio Ramírez 1054. 2871-2-E

¡OCASION! VENDESE PEINADOR mármol espejo, mesa grande comedor, cajones estantería despacho. San Pablo 2402 24-D

CAMION AUTOMOVIL EUROPEO vendo. Erasmo Escala 2107. 02866-24-D

GALLINAS Y GALLOS RHODE-Island, rejilla, gallineros portátiles, bebederos, líquido. Vic. Mackenna 220. 24-d

CABALLOS DE TIRO, CARRETELA y arneses, vendo. Vic. Mackenna 220. 25-d

AUTOMOVIL FORD, PARTICULAR, flamante, equipado, vendo. Vic. Mackenna 220. 1.o-E

CABALLO PARA MONTAR NECESITO. American Shoe Factory, Andrés Bello 35. 02860-24-d

Varios

GRATIFICARE PERSONA ME dé noticias de Albina Bernal. — Diva Cremonezzi, Alameda 2919. 24-D

$ 6,000 NECESITO PRIMERAS hipotecas, propiedad valor 16,000 interés 18 o|o. Casilla 2154. 02867-24-D

DINERO A INTERES BAJO, ofrezco, desde 300 pesos a los comerciantes e industriales que tengan negocio establecido. Seriedad absoluta. Santa Rosa 64. 02817-24-d

Judiciales

EXTRACTO. — MARIANO MELO E., notario de Santiago, certifica: que por escritura de hoy, corriente en su registro, don Luis Sanguinetti F. y don Humberto Bozzo, ambos de este domicilio, han disuelto y liquidado la sociedad que para girar en esta plaza con el nombre de "Sanguinetti y Compañía", en la explotación de la Fábrica de Fideos "La Italia", y en lo demás que tuvieren por conveniente, pactaron también ante el que autoriza, el veinte de Diciembre de mil novecientos dieciséis. El activo y pasivo de la negociación quedan a cargo del señor Sanguinetti. — Santiago, 17 de Abril de 1918.—Mariano Melo E., notario. 27-d

CON ESTA FECHA HE TRANSFERIDO la marca de tinta Fénix al señor Arturo Echeverría. Hago esta publicación para los efectos legales.— Santiago, Abril 17 de 1918.—Vicente Benedicto. 02734-27-D

REMATE.— EL 14 DE MAYO, A las 2 P. M., se rematará por decreto del señor juez letrado del 2.o juzgado civil de esta ciudad, una casita-quinta, calle Pizarro 2001, esquina sur-oriente con pasaje Martínez—comuna Ñuñoa.— Mínimum: $ 2,000 al contado. Bases antecedentes secretaría del juzgado. Expediente Fuentes con Navarro. Más datos dará la Oficina Compañía 1065, oficina 4. 02882-25-D

EXTRACTO. — MARIANO MELO E., notario de Santiago, certifica: que por escritura de hoy corriente en su registro, don Fermín Riquelme y doña Juana Flores, ambos de este domicilio, han formado sociedad para girar en esta plaza por el término de dos años a contar desde el 1.o de Febrero del año en curso, en los negocios de pastelería y restaurant. La razón social es "Juana Flores y Compañía" y tanto el uso de ella como la administración del negocio corren a cargo indistinto de cada socio. El capital social es de cinco mil setecientos seis pesos cincuenta y nueve centavos, de los cuales dos mil aporta don Fermín Riquelme y el resto doña Juana Flores.—Santiago, veintisiete de Marzo de mil novecientos dieciocho. — Mariano Melo E., notario. 24-d

QUIEBRA SANSOT Y ABADIE.— escrito en que todos los acreedo el síndico y los presuntos fallidos de común acuerdo se dejen sin valo efecto al auto declaratorio de quiebra Juzgado proveyó: —Santiago, diec de Abril de 1918.—A lo principal y sí, por presentada la solicitud, publí se por diez días conforme a lo dispu en el artículo 634 del Código de Pro dimiento Civil.—F. Rodríguez R.— Covarrubias, secretario.—El Secreta 2795-1

EXTRACTO. — CERTIFICO QUE escritura de esta fecha, ante mí los se res Jorge Bertotti y Eneas Ravanel ambos de este dimicilio, han for do una sociedad comercial colec para explotar el taller de Herr y Cerrajería Artística Comercial, cado en la calle Santa Isabel, nú ro trescientos cuarenta y ocho, de es ciudad, bajo las siguientes condicio nes: Primero. La razón o firma so será "Bertotti y Ravanello", que pod usar el socio don Jorge Bertotti, que do la administración a cargo de am socios.—Segundo. La duración de la so ciedad será de tres años, contados d el primero de Abril del presente añ su plazo será prorrogado por un pe do igual si no se da el aviso de meses antes, por alguno de los soc y su domicilio será la ciudad de Sa go de Chile.—Tercero. El capital es la suma de sesenta y dos mil cientos once pesos sententa y nueve tavos, aportados por el socio señor totti en materiales, en obras acab en obras de ejecución, en modelos herramientas en uso, en herramie nuevas, en instalaciones y enseres, seguros vigentes y en maquinaria socio señor Ravanello aporta su tria personal. Las demás estipulacio constan de la escritura respectiva.— tiago, diez de Abril de mil novecie dieciocho.—Enrique Campino E., rio. 244

REMATE— POR ACUERDO DE interesados en la partición de los nes de don Julio Jeanront, se rema el Jueves 25 del presente, a las M., ante el compromisario don ham Konig, en la oficina del (secretaría del tercer Juzgado la propiedad ubicada en la calle Pablo N.o 1761 de esta ciudad, mínimum de $ 50,000, que se pa con $ 25,000 al contado y el res seis meses plazo con 8 o|o de Bases y antecedentes en la secre del tercer Juzgado Civil. La cas de visitarse diariamente de 2 a M. 0288

EXTRACTO.— CERTIFICO: QUE escritura ante mí de fecha de hoy señores Jorge Koster Hoppe y Hense Winzer, de este domicilio formado una sociedad comercial va con el fin de explotar el ramo misionistas en frutos del país y clase de comisiones, la que girará esta plaza bajo la razón social de ter y Hense", que usarán ambos como administradores de la sociedad capital social es la suma de veinte pesos aportados por iguales partes los socios en dinero efectivo. La ción de la sociedad será hasta el y uno de Diciembre de mil noveci diecinueve y se entenderá renovada dos en dos años, salvo que uno de socios manifieste por escrito su tad contraria seis meses antes de da vencimiento; y su domicilio será ta ciudad.— Santiago, Abril de mil novecientos dieciocho.— mirano T.

Gran Exposición Musical

369 - AHUMADA - 369

500,000 PIEZAS a $ 1 EJEMPLAR

Couplets PAQUITA ESCRIBANO

A 50 CENTAVOS CADA UNO

Pedidos de provincia sólo se atenderán pidiendo diez piezas mínimum, debiendo acompañarse 50 centavos para franqueo.

Métodos de Estudio, Plan Conservatorio Nacional. Precio sin competencia.

Ahumada 369 - J. A. YANTORNO

CASILLA 1736 - TELEFONO 1575

2012-30-d

5,000 Yugos aradores y carreteros

Pértigos, Limones, Lumas y CAMAS Litre :: Mazas y Rayos

CASA LARIOS :: Delicias 2843

FOLLETIN (18)

LAS SIETE PERLAS

NOVELA CINEMATOGRAFICA EN 15 EPISODIOS

Versión escrita de Augusto Pope

El collar de las siete perlas

VII

Una vez fuera de la casa, Harry dijo a su compañera:

—Este robo complica nuestro trabajo. Por nuestro propio interés debemos convertirnos en detectives aficionados si no queremos ver las perlas desaparecidas para siempre. Veamos si hay algunas huellas de los ladrones, ya que hace tan poco rato que la sustracción fué efectuada.

En la mañana había llovido. La arena fina y suelta se había apretado y en ella era fácil distinguir las huellas de dos que habían llegado a la casa de los Sanderlí. En el camino usual todas se confundían y de ahí nada se podía sacar, pero saliendo de él, había señales aisladas de pisadas.

—Yo no he andado por aquí y sin embargo están las huellas de mis tacos de goma, con hueco triangular, exclamó Harry trás algunos intantes de cuidadoso examen. ¡Que cosa más rara!

—De veras, asintió Ilma. Si parecen las huellas de tus piés. pisa sobre ellas e ver si coinciden.

—Harry lo hizo así.

—Exactamente, exclamaron al unísono.

Se quedaron pensativos un momento. Harry de repente exclamó:

—¡Va, Si es la cosa más sencilla del mundo explicar este fenómeno. Estas huellas son efectivamente de un par de zapatos míos, pero llevados por los pies de Stayne. ¿No recuerdas que el pillo ese se aprovechó de mi ropa? Además, él ya tenía la intención de apoderarse de las perlas de la señorita Sanderlí. No tenemos más que seguir estas pisadas para llegar a algún buen resultado.

—Tienes muchísima razón, asistió Ilma.

Sin grandes dificultades, gracias a la inconfundible marca de los tacones de goma, fueron guiandose por el camino seguido por Stayne y demás cómplices del robo. Así llegaron hasta el establecimiento desde donde los ladrones hablaban por teléfono.

Era este lugar una extensa bodega de madera, casi abandonada y solamente a cargo de un viejo cuidador.

Los jóvenes buscaron un sitio estratégico para observar sin ser vistos. No tardó mucho en llegar hasta sus oídos el sonido de la campanilla telefónica.

—Ahora vamos a tener novedad, pensó Harry.

Efectivamente; tras los consabidos toques para cortar la comunicación, vieron salir apresuradamente a Stayne, acompañado de dos hombres. Uno era paco y el otro, a quien no conocieron por sus barbas y bigotes postizos, era Perry.

—Tenemos que darnos prisa, decía éste. No vaya a tocarnos la mala suerte que llegue el basurero y se lleve las perlas.

—Sería como para darnos decabezazos contra la pared, agregó otro.

A distancia discreta, Ilma y Harry siguieron a los ladrones. Así fué como vieron ocultarse entre unos matorrales vecinos a las casas de los Sanderlí, a Stayne y Paco, mientras el hombre de la barba rodeaba el chalet para alcanzar el fondo del edificio, donde estaban los departamentos de servicio.

—Sigue tú al barbudo, dijo Ilma. Yo, mientras tanto, no perderé de vista a los emboscados.

—Buena idea, asintió Harry.

Corrió detrás de Perry y llegó justamente a tiempo para verlo escarbar el tarro de basura. Sin mucho trabajo el ladrón extrajo los perdidos zarcillos y se preparaba a guardarlos, cuando de un salto Harry se plantó delante de él y de un formidable puñetazo en la barba lo hizo caer desatentado. Se apoderó en seguida de las perlas y a toda carrera llegó hasta el punto donde lo esperaba Ilma.

—Ya tengo las perlas. Lo importante ahora es ponernos fuera del alcance de los ladrones, pues éstos no se conformarán tan fácilmente con su derrota.

Efectivamente. Repuesto en unos cuantos segundos de su aturdimiento, Perry dió la voz de alarma. Stayne y Paco salieron en el acto de su escondrijo.

—¿Qué hay?, preguntaron azorados.

—Nada menos que el maldito cara de guagua me ha ganado la delantera y se ha llevado las perlas Seríamos unos idiotas si lo dejáramos escapar.

—Claro! Cortémosle la retirada y no le dejemos más camino de fuga que el río. Vas a ver qué escarmiento le vamos a dar...

Como lo pensaron lo hicieron. Pronto se dió cuenta Harry de que estaba bloqueado y se lanzó camino al río. En la ribera un par de muchachos se entretenían en encumbrar un enorme cometa, cuyo cáñamo estaba enrollado en un gran carretel de madera. El joven, sin contemplaciones de ninguna especie, de un empujón arrojó los niños en tierra. y junto con Ilma se lanzó al agua, sirviéndose del carrete como de un salvavidas.

Cuando los ladrones vieron ésto, dieron gritos de triunfo.

—Ya son nuestros... dijo Perry. Subamos al bote.

Sin embargo, Paco, más vehemente que los demás y confiando en su destreza como nadador, se tiró al río para emprender la persecución a nado. No tardó mucho en alcanzar a Harry, y una lucha a muerte se trabó entre los dos hombres. En su furia, muchos momentos se olvidaban de nadar y se sumergían en las aguas hasta que la falta de aire los hacía remontarse nuevamente a la superficie. Más diestro el ladrón que nuestro amigo, después de algunos minutos, no había que hacerse ilusiones sobre el resultado del combate...

VIII

¿Cómo habían ido a parar los zarcillos al tarro de la basura? No es muy difícil la explicación y, seguramente, ya el lector ha descifrado el misterio.

Cuando Scott vió entrar a la camarera con la vacuum cleaner, tuvo una brillante idea, uno de esos chispazos imaginativos que le habían valido el calificativo del Edison de los ladrones. Esperó hasta que la señorita Sanderlí se hubo sacado los zarcillos y los hubo depositado sobre la mesita. Entonces dió la señal convenida a sus cómplices y fué a anunciar a su patrona que Harry la llamaba por teléfono.

Fingiendo querer obtener un beso por fuerza de la criada, obligó a ésta a rechazarlo con el tubo de la máquina aspiradora. Tomado a este tubo, fué forcejeando hasta hacer volver la espalda de la muchacha a la mesita. Con un poco más de esfuerzo y estrechando a la camarera hasta ocultarle la cabeza con sus brazos, logró colocar la boquilla del tubo sobre las perlas y éstas fueron absorbidas como si fueran una basurilla cualquiera. El leve ruído que hicieron al correr por el conducto de caucho vulcanizado, pasó inadvertido con el bullicioso funcionar del motorcito eléctrico que producía el vacío.

Conseguido su objeto, Scott soltó a la muchacha fingiendo un cómico enojo.

Naturalmente que cuando se efectuó el registro, a ninguno se le ocurrió revisar el saquete de la máquina aspiradora. Poco después, pasados los primeros momentos de angustia, la criada retiró el saquete y fué a vaciar su contenido al tarro de los desperdicios, sin preocuparse un segundo de lo que podía salir entre el polvo y los pequeños trozos de género y papeles.

Scott, en cuanto quedó libre de sospechas, telefoneó a sus cómplices lo que iba a suceder y ya nuestros lectores saben cómo terminó esta ingeniosa aventura.

IX

Harry, cuando se vió a punto de verse hundido para siempre en las aguas bajo la férrea mano que lo había cogido por la garganta, tuvo una idea suprema. Con las últimas fuerzas que le quedaban, sacó el revólver y a boca de jarro disparó al ladrón. Inmediatamente éste largó su presa, las aguas se principiaron a teñir de rojo y Harry pudo volver a la superficie.

Unas cuantas enérgicas aspiraciones a pulmón lleno le devolvieron sus perdidas energías y pudo alcanzar a Ilma, que no se había soltado del carrete del cometa, el cual era lo suficientemente grande como para servir de vela de última novedad al improvisado salvavidas.

Sin embargo, no podían todavía los jóvenes cantar victoria. Perry y Stayne habían izado la vela del bote y, con ayuda del viento favorable, habían iniciado una persecución tenaz. Cuando se dió cuenta de la suerte que había corrido su compañero, la rabia de Stayne fué grande.

—¡Chiquillo de los demonios! exclamó. ¡No hay que tener consideración para con él!

Sin atender a las observaciones de Perry, que lo hacía notar los peligros de las detonaciones, el ladrón sacó su revólver y empezó a hacer disparos sobre los jóvenes. Mas, afortunadamente, el movimiento del bote y la movilidad del blanco, hicieron frustrar sus tentativas.

—¡Maldición!, exclamaba a cada tiro perdido. Si parece que ese granuja tuviera pacto con el diablo...

En esos momentos una gran canoa automóvil aparece detrás de ellos.

—Bien te lo decía yo, gritó Perry. Tus disparos han atraído a la policía. No solamente no pillaremos a los prófugos, sino que tendríamos mucha suerte si pudiéramos escapar de caer presos...

—Estamos con toda la desgracia... dijo el aludido. ¡Claro! Debía haberme acordado de que ayer se me volcó un salero...

Una voz potente se hizo oír por medio de una bocina.

—En nombre de la autoridad, deténganse.

Era el inspector a cargo del bote patrullero el que así ordenaba.

No hay para qué decir que los ladrones no obedecieron.

—Deténganse o disparamos, repitió.